No 8433 Shanghai Wednesday January 18 1928. THE EASTERN TIMES Published every morning: including Sundays

時報

中華民國十七年
一月十八日 星期三
舊曆丁卯年十二月廿六日

今日第三張
圖畫時報
閱者注意

今天三張售大洋三分
第八千四百三十三號

本館啓事

明日(十九日)起照例休刊七天廿六日(即陰歷正月初四日)照常出版此啟

滬杭甬鐵路管理局車務處廣告

啟者本年一月廿三日爲夏歷元旦令節本路各列車除下列各車仍舊駛行外餘均停駛●滬杭段下行特別快車上午八點〇五分上海北站開八點十五分上海南站開上行特別快車上午七點十五分閘口開●江墅支綫下行車上午七點〇五分拱宸橋開上行車下午十二點十八分閘口開●甯曹段上行車下午一點四十分甯波開下行車下午十二點十五分曹娥江開此佈 車務處謹啟

中央信託公司發息通告

本公司十六年份股息經董事會按章分配每股官利銀元一元五角並照第四屆股東會議決案提前發給現定一月九日即舊歷十二月十七日爲發息開始期屆期請各股東携帶新股票至上海北京路九十八號本公司股務處收取可也再者本公司自十四年二月十六日併股換票以後從十三年份起之股息悉憑新股票發給各股東如有尚持舊股票者務請在股票反面讓股人欄內簽蓋原用印鑑迅來換新股票以便收息合併附告

漢冶萍煤鐵廠鑛有限公司緊要廣告

上年十月二十日本公司漢口運輸所所長盛銘被湖北公鑛局長潘康時藉請酒爲名強行扣留直至十一月十五日始行釋放當該所長被扣留之時公鑛局長稱種種逼迫提出條件㈠僞砂捐欠欵以本公司全部輸駁作抵㈡新砂捐須照前議未定之捐率每噸須繳四錢二分五厘及附繳舊欠四角強迫該所長承認簽字其他勒索現欵一萬四千元又以漢廠所存猛砂二千五百噸作押四萬六千元勒具棧單作爲抵押該所長不得釋出以上種種情形經該所長釋出後親自來滬陳報本公司方始詳悉查本公司向章對各方之條件非經總經理簽字向不發生效力卽湖北公鑛局既經違法拘留本公司職員又以威迫手段提出條件強迫簽字顯係濫施職權違犯法律則更無效力可言所有此項該所長簽字之條件本公司依法不能承認應即作廢特此鄭重聲明 2107

啟秀女校招生

本校下學期高中初中小學特別班各級及附屬幼稚園均有餘額有志肄業者可即來校報名隨繳報名費兩元至二月八日(即夏歷正月十七日)開學時考驗插班可也章程函索即寄須附郵票一分 校址上海北四川路東寶興路十八號 校長徐婉珊啟 2041

私立東吳大學文理學院(蘇州)法律學院(上海)及第一中學(蘇州)第二中學(湖州)招考插班生

文理學院㈠大學預備班(考期)陽歷二月八號九號肄業一學期即升本科一年級(程度)中學畢業(考試科目)國文國史英文算學物理(此項考否聽便)(報考手續)函索報考單照填務於一月三十一號以前寄交本學院主試委員㈡大學本科除一年級不收新生其餘均可插班函索高級插班報名單照填務於二月六號以前寄交本學院主試委員(院址)蘇州天賜莊

法律學院(編制)本科預科各分三級預科均可插班本一祇考選科(程度)舊制中學畢業或新制有五年以上之修業證書者(考期)陽歷二月一號(報考手續)先行函索章程簡章附郵票一分詳章十分務於一月廿九日以前選章報名(院址)上海崑山路

第一中學(考期)陽歷二月六號(報名手續)報名即日起隨繳考費洋一元四寸半身照片一張(考試科目)國文英文算學國學常識(校址)蘇州天賜莊

第二中學(考期)陽歷二月六號七號(報名手續)即日起向本校招考委員報名隨繳考費洋一元四寸半身照一張函索章程附郵票五分(考試科目)國文英文算學常識測驗口問(校址)湖州海島

上海私立華東中學招生

年級高中初中預科一年級新生暨各年級插班生 **考期**陽歷二月二日 **轉學**凡持有相當轉學證書及成績單者准予免試 **詳章**函索即寄 **校址**上海愛而近路二十七號 招生委員會啟 2085

上海郵務管理局通告

本屆舊曆新年及共和統一紀念日郵局給假日期本局除郵政儲金匯兌包裹事處於各該日全行停辦外餘照辦公鐘點開列於左

一月二十三日 管理局全日停辦 龍華煙泥渡支局同上 高昌廟支局同上 其餘各支局上午九至十時 下午二至三時 晚間七至八時

一月二十四、五、六、日及二月十二日 管理局上午九至十時 下午三至四時 晚間八至九時 龍華煙泥渡支局上午八至九時 下午一至二時 高昌廟支局同上 其餘各支局同上

郵務長希樂思 中華民國十七年一月十四日

江灣新年賽馬

陽歷正月廿四、五、六、及廿八號即陰歷正月初二、三、四、及初六日本會舉行第一三八次賽馬前三天各賽十次定每日下午十二點半起第四天共賽九次定下午一點鐘起賽 會員搖彩套頭票四天共洋九十元自一號至六百號可向靜安寺路一四五號本會辦事處預定特此佈告

購江灣大香賓票者注意 本會自去年陽歷十一月起已將辦事處遷至靜安寺路一四五號 但購本會大香賓票者因未悉新址往往仍寄靜安寺路一二六號致送達入多費周折此後凡惠購本會大香賓票者請寄上列新址爲荷 萬國體育會謹啟

中國國民党中央日報出版預告

㈠本社設在上海四馬路望平街口。㈡定於一月二十六日出版。㈢全國各級黨部和政學工商農軍各重要機關,都可送看半月;凡想要送看的,請把機關名稱通信處通知,以便斟酌奉送。㈣本社各部,從一月十四號起,正式開始辦公,凡關於編輯訂報廣告等事項,請分向各部接洽。㈤國內外願做本報特約通信員的同志,請預先通信三次以便決定,但一律請用純粹白話。㈥本報刊行六中張,第六張專門登載關於黨義政治經濟法律藝術科學各類作品。歡迎投稿。登載之後每千字酌量奉贈一元至五元的酬謝。聊且助助清興。 1771

上海特別市農工商局布告

第二十四號 爲布告事本局奉市長指令於本月十日頒發第二十二號佈告暫定解雇日期原係依據本市勞資調節暫行條例辦理茲聞工會一方頗慮資方因此得以無故開除工友致起猜疑實屬誤會查該暫行條例第十一條但書規定有特別契約者不在此限等語即本局布告內所指之特定契約不論屬於團體或非團體所訂定自不適用此規定日期可見勞資雙方前以簽訂之特定契約並不因此而失其效力至同條所謂決定營業繼續或停歇本爲商業上向有之事實自該條例及布告頒布後不過於規定之一日予以依照營業狀況自行決定之權參考同條例第十二條便易明瞭如係繼續營業當然不生問題如因不得已至於停歇與無故開除有別蓋無故開除原爲壓迫勞工之一種亟宜革除若依營業狀況迫不得已而出於停歇則無論工友有無過失勢不能不出於解雇之一途又有雖繼續營業而須更換工夥者就該條全文尋繹意旨亦當以營業狀況及工夥平時有無過失爲標準遵照布告辦理資方對於工友自不容斷章取義任意開除引起糾紛本局深恐工商兩界尚未明了斯義合再布告週知特此佈告

中華民國十七年一月十七日 2110

一、建設廉潔的市政府

一、市政進行市政府與市民有共同責任

一、市民帮助市政府就是帮助自己

一、實行 總理建國方略建設大上海

一、上海市政府是全市市民的政府

一、市政府是替市民求幸福謀利益的

一、市民與市政府要有合作的精神

一、市民應有市政常識

一、努力建設大上海爲全國模範市

一、開明的市民爲改良市政第一要素

「你看、這個又肥又傻的孩子、他爲什麼捧住**永安堂虎標八卦丹**呢、難道這樣强壯的孩子、也不能一刻離開八卦丹麼。」

「不是這樣說、因爲他的母親、當他未生以前、患了痼疾、口氣甚臭、致令他丈夫、不敢迴避、因此發生不少誤會、愛情日趨破裂、將要演離婚的慘劇了、後來好在服了**永安堂虎標八卦丹**、痼疾已愈、口臭遂除、夫妻倆、才知從前的誤會、都由而起、不特愛情回復原有地位、比前更覺甜密了、因愛情甜密、才生出這個肥傻可喜的兒子來、」

「你想、如果沒有八卦丹、則痼疾不愈、口臭難除、口臭不除、愛情不生、愛情不生、又那裏能生出這個兒子來呢、所以他這個兒子、簡直可以說是**永安堂虎標八卦丹**賜給他的、」

「現在他捧住八卦丹、好似表示他深刻的紀念吧、」

上海北四川路老靶子路口 **虎標永安堂** 電話北二七三六號

2061

時報編輯部遷移廣告

本館編輯部於一月廿五日遷至浙江路廿五號洋房二層樓（四馬路北小花園南坐西朝東）三層樓大理石門面洋房屆時請送稿諸君送至該處爲禱營業仍在舊址

時報定報價目 本國及日本一個月一元三個月二元九角 六個月五元七角 九個月八元四角 全年十一元 南洋歐美各國一個月二元三個月五元八角 六個月十一元四角 九個月十六元八角 全年念二元 報費先惠郵票九五折算

時報廣告刊例 「封面及評前」三行起碼每日每行一四角元「圖書時報」每方英寸每次一元五角 地位須於三天前預定「新光小廣告」念二字起碼每日每字二分「新聞欄內」每日每行四角五分「後幅長行」一三行起碼每日每行八角「後幅普通地位」五十字起碼每日每字一分二釐「彩色廣告」加一色手續費十元二色四十元三色九十元四色一百六十元 地位格色須預向本館廣告部接洽

本館開設上海山東路望平街A字六號 電報掛號二五一四 營業部電話中央一二〇一號 編輯部電話中央一二〇四 ▲中華郵政特准掛號立券按照總包特別優益寄送之報紙

國內記載

國府會議

任命豫滇省政府委員

◎國府篠(十七)日三十三次會議、譚延闓主席、(一)軍委會呈送國民革命軍陸軍編制草案、請鑒核、議決備案、(二)軍委會呈請公布該會審計暫行條例暨施行規則、及審計處會議規則、議決通過備案、(三)常委提議請任命陳銳高近密爲國府秘書、照准(四)常委提議本府參事熊公福調任秘書「羅質由鄂省政府另委、請任高震龍鄭兆熙接充、照准、(五)財長宋子文擬具徵收捲煙稅條例、請審核公決、議決公布、(六)法部呈復審査會高等法院將修正民事訴訟律五七七條、刑事訴訟律四一五條、暫依訴訟通例、概用書面審理、事屬可行、至修正刑訴訟律三一六條、三一七條立法不同、未便停止適用、議決通過、(七)大學院長蔡元培提議爲辦法便利及與各組織一致起見、改敎育行政處主任爲副院長、議決通過、(八)委員蔡元培・王伯羣・何應欽・朱培德・請任命龍雲・范石生・胡瑛・金漢鼎・陳鈞・張維翰・馬驄・丁兆冠・張迺翰・爲雲南省政委、龍兼主席、陳兼財廳長、丁兼民政廳長、議決任命、(九)第六路軍總指揮劉湘呈、據代四川敎育廳長萬克明呈請明令保護敎育品運輸、以維文化、決令軍委會財部長令各省照辦、(十)任命馮玉祥孫岳・劉鎭華・薛篤弼・魏顯晉・江恒源・龐炳勳・方振武・梁壽愷・爲河南省政委、馮兼主席、薛兼民政廳長、劉兼建設廳長、魏兼財政廳長、江兼敎育廳長議決任命、(南京十七日下午十時電)

蔣介石宴中央各委

將有重要議案提出

◎蔣介石篠(十七)日下午七時在香舖營宴中央委員蔡元培・譚延闓・邵力子・白崇禧・潘雲超・于右任・經亨頤・柏文蔚・郭春濤・何應欽・黃實・丁超五・陳樹人・李宗仁・丁維汾・王樂平・李烈鈞・朱霽青・王法勳・各委「商大會進行、(南京十七日下午十時電)

◎蔣介石擬向四次全體會議提議、各案、㊀關於外交方針者、外交政策、應遵守第一次代表大會所決定、以求實現國際上自由平等、廢除不平等條約、以平和方法進行締結新約、否則即依照國際公認之習慣、宣告廢約、對外運動須受黨的指揮、對俄變更關係之理由、係因主使共黨暴亂、應俟俄國表示停止搗亂之決心、方可恢復友誼、「世界各弱小民族」應以三民主義之精神、援助解放、㊁關係國內政治者、切實向民衆宣言完成北伐、認定黨綱、規定軍政訓政憲政訓練自治人員、考試專門人才、保護農工利益、㊂關於整頓黨務者、考正中央及各級黨部之組織、審定標語口號、厲行黨內無派之原則、㊃關於民衆運動者、從新制定民衆運動之理論與方略、並歷述共黨已往之擾亂、現在黨員應一致團結其精神、(南京十七日下午十一時電)

北伐進展

◎鄭州電、孫良誠寒(十四)日進逼禹城、(南京十七日下午十一時電)

◎二十六軍趙觀濤師、刪(十五)日完全佔領郯城、(南京十七日下午十一時電)

馮玉祥北上督師

晉代表歡迎渡河晉軍

◎馮玉祥元(十三)日北上督師、暫駐新鄉、隨行有總副參謀長劉驥曹浩森等數十人、(鄭州十五日下午一時電)

◎晉代表奉閻錫山命、由漢赴鄭、歡迎渡河晉軍、(漢口十六日下午三時電)

要人往來

◎中央委員張靜江・褚民誼・李石曾・易培基・陳果夫・均定今夜來甯、(南京十七日下午九時電)

◎何應欽定今晚專車赴滬、參與熊式輝就職典禮、(南京十七日下午十時電)

◎楊樹莊今晚乘夜車往滬、(南京十六日下午九時電)

◎李宗仁准十八日晨離甯赴滬、(南京十七日下午十一時電)

◎李石曾鄧澤如今午返滬、李有即晚赴甯訊、(杭州十七日下午五時電)

◎第十三軍三十七師特務營、今晨十時開滬駐防、(無錫十七日下午一時電)

西征軍進至岳州

李品仙將棄長沙

◎四十四軍電、本軍隊到城陵磯、駐岳州之李品仙部一師撤完、銑(十六)日晚進至岳州、據諜報湘軍現在汨羅設防、又訊、何健駐常桃、劉興守平江老關、李品仙獨當正面無力抵抗、將棄長沙、守衡州、(漢口十七日下午二時電)

◎西征各軍先後集中前方、在平江之劉興一師、有退出平江說、(漢口十六日下午三時電)

◎白崇禧率本部人員赴前方、漢口設留守處、(漢口十六日下午三時電)

◎陳紹寬由甯返漢、率五艦上駛視察、(漢口十六日下午三時電)

◎陳紹寬在新堤調度海軍、(漢口十七日下午二時電)

◎葉開鑫委李亞平爲獨立第一旅長、李健爲新編第三師長、李已收集槍千餘枝、(漢口十六日下午三時電)

◎魯滌平將赴岳州、(漢口十七日下午五時電)

徐東西股匪已擊潰

◎第一路軍與東路軍各團會勦徐東股匪、業將雙溝及邳睢匪擊潰、徐西豐蕭股匪、亦被駐軍分途擊竄、第十軍潘團、四十軍蕭營、已返徐防、(徐州十七日下午一時電)

◎徐州浦口間客車、定巧(十八)日起直達、(徐州十七日下午四時電)

◎駐賈汪第九軍鄒思宗師、刪(十五)日調防返徐、二十一師李友蘭團及砲兵營、銑(十六)日開往壎防、(徐州十七日上午十二時電)

楊森軍在宜昌大焚刦

◎楊森軍刪(十五)夜在宜昌燒搶、火二日不熄、燒千餘戶、商民死傷甚多、刼後退出宜昌、(漢口十七日下午五時電)

◎第二軍第六師進駐沙市、(漢口十七日下午五時電)

◎三十軍進駐當陽、(漢口十七日下午五時電)

漢口又槍決共黨多名

◎在白沙州捕獲之十四人、係武昌附郭之燒搶巨匪、與共黨姚德鄂、勾結前在武昌捕獲散發反動傳單之女共黨楊震英・白某・男共黨劉鴻軒、刪(十五)日均在武昌槍決、(漢口十七日下午三時電)

◎衛戍司令部通告、篠(十七)日起戒嚴、禁放砲竹、又定嚴查戶口、由公安局先查、衛戍部覆查、(漢口十七日下午二時電)

◎軍委會令十八軍剿漢川共匪、(漢口十七日下午二時電)

◎白崇禧任白時中爲漢口電報局長、已通告該局到任、(漢口十七日下午二時電)

許崇智等抵神戶

◎許崇智・鄒魯・居正・於十六日乘大洋丸抵神戶、鄒許二氏定於十九日啟程赴美國、居氏即至東京、(東方十七日東方電)

粵省維持中鈔辦法

◎財廳銑(十六日)日會議維持中鈔、議決(一)將二五附加稅煤油特稅劃歸中行、向商民作抵、借款爲中行基金、(二)實行減政(三)令各縣徵收機關完全收納中鈔、(香港十七日下午七時電)

◎銑(十六日)日政治分會議決組募集債欵維持紙幣委員會、派馮祝萬李祿超黃隆生鄧召蔭朱兆莘爲委員、(香港十七日下午七時電)

◎省政府篠(十七)日規復委員會議、委徐維揚爲粵路管理局長、(香港十七日下午七時電)

范石生部剿匪

◎范石生文(十二)日派兵兩營進剿銀盞坳股匪、斃匪十三名、獲械二十餘枝、復進黎洞、獲匪十、斃十餘、繳械三十餘枝、(香港十七日下午七時電)

盧興邦部兩團繳械

郭鳳鳴電省候改編

◎盧興邦部第二三兩補充團繳械、團部軍官均扣留查辦、(福州十七日下午八時電)

◎郭鳳鳴電省、自謂並無野心、駐汀靜候改編、(福州十七日下午八時電)

◎泉州陸戰隊開回福州、十一軍第二十六師由漳開泉接防、(福州十七日下午四時電)

◎傳軍事廳擬將省防軍擴編爲三師、(福州十七日下午四時電)

鄭州新年同樂大會

◎寒(十四)刪(十五)銑(十六)三日、鄭州開新年同樂平民敎育運動大會、分五處舉行、由薛篤弼・孟憲章・劉治洲・任右民・邵揮据任總主席、李炳・淩勉之・任總糾察、刪(十五)晚提燈、銑(十六)晚放烟火、家家每懸燈結彩、異常熱鬧、陰曆年頭絕對禁止民間閉戶、(鄭州十五日下午一時電)

◎馮玉祥夫人李德全偕唐悅良夫人文(十二)日返鄭、(鄭州十五日下午一時電)

◎開封龍亭改爲中山公園、相國寺改爲中山市場、文廟改爲圖書館、武廟改爲烈士祠、各佛像除相國寺將留一兩丈高佛相外、餘一律撤毀、僧道全令學習工藝、寺廟改爲學校、各縣城隍廟改中山公園、(鄭州十五日下午一時電)

北京商店紛紛停閉

◎華北正誼報稱、自陽歷新年後、北京停閉之商店、已有二百二十一家、商會曾於星期日討論此事、深恐市面將發生恐慌、(北京十七日路透電)

奉魯軍訊

◎奉軍黃師嶽部開抵磁州、何國柱師向邯鄲增團防、(北京十七日下午八時電)

◎京漢路奉軍南下、官方謂天門會包圍彰德、可望解圍、(北京十七日下午十時電)

全昌鑲金紅藍翡翠寶戒 每只十元

本號專售金鋼鑽珠翠寶石眞金鑲紅藍各色寶戒五光十色新出時樣花戒翻身守戒婚戒握手戒應有盡有物美價廉無出其右如蒙賜顧請臨上海英界三茅閣橋西首愛多亞路一四八號 全昌首飾眼鏡號啟

2108

奉票大跌

◎奉票大跌、後場跌至二千七百、市面恐慌、物價飛漲、(奉天十六日東方電)

◎奉票今晨一氣落至二千五百五十元、市場大呈混亂、致前場不能開盤、聞因舊曆年關已近、官場方面需用現銀甚亟、故從前不敢收買現銀、今忽一時大批收買故也、(奉天十六日東方電)

北京彙聞

◎傅作義在保定、所部如何改編、尙未定、(北京十七日上午十二時電)

◎各界赴涿辦賑代表、迄未能出發、因尙有種種問題、赴涿無定期、(北京十七日下午十時電)

◎京師將恢復衛戍司令、鄒作華充任、(北京十七日下午五時電)

◎韓麟春病徵愈、已能言語轉動、但須休養、(北京十七日國聞社電)

北京公債市況

◎今日公債市、前場九六開盤收盤二一五三、後場九六開盤二一五三五、收盤二一五五、七長六八、成交一百十萬、(北京十七日下午八時電)

涿州晉軍出城之前

傅作義到北京即返
慈善團體前往放振

北京訊、傅作義昨(九日)早到京、下午入府、今午已匆匆同鮑文樾專車南下、在京時間甚爲短促、昨晚出府後、又在眞光觀劇、絕少接見賓客餘暇、今早有人往喜雀胡同鮑宅訪問、亦未得見故傅雖在京有一日勾留、而各界人士得與晤談者、殊寥寥、昨晚在眞光電影院內、有見之者、謂傅氏面容豐潤、精神亦爽、與同座諸人、不多言談態度似甚沈靜閒逸、不知者決不疑其爲被圍三月之孤城守者[illegible]、傳來京接洽結果、外間無所聞、聞一般所最注意之移防問題、官方亦無發布、據間接探詢、大致城內晉軍、僅餘四千人、就中徒手者三之一、有槍者不過三千人耳、移防時擬先儘有槍軍士調出、其餘則給資遣散、地點聞仍爲馬廠 傳之三十二軍軍長名義、是否事實及傳是否願任、均尙待調查、關於繳械一層、城內因砲彈用罄、故大砲業已交出、此外似仍在商量中也、京內救涿聯合會、頃得報告、傳到涿正辦理移防及軍隊善後、一俟開拔、即可入城放振、又涿民以居地窖日久、加以飢寒交迫、患虛弱病者甚多、如失眠、足氣、瀉痢等、皆其明證、該會已備中西藥品數十箱、儘先運往、現城內軍民、皆食糟糠及豆殼所泡之汁水、雖鹽滷亦不可得、故放賑時、僅可先施薄粥、然後再放饅首等、至昨日止、小米已捐到一千二百餘石、衣服六千套、饅首二千數百斤、鹹菜鹽各數百斤、應用欵項、今(十日)日熊希齡王文典彙向銀公會交涉、由熊王負責、借妥三萬元、專供辦糧平糶之用、貸本之欵、則擬將華洋義賑會所存之五萬元、暫爲挪用、聞亦可辦到、熊王昨並請中交兩行籌備在涿設兌換處、兼代辦借本等事、銀會亦允可商、至該會代表赴涿日期、據熊王語人、傳今晨甫回涿、軍隊移防、三兩日內、知能辦妥、此間代表即可隨時出發云、

又訊、各界救濟涿州聯合會、十日下午四時、在捨飯寺紅卍字會開會、討論涿城善後各問題、到熊希齡王文典康士鐸警雲岫等十餘人、熊主席、討論各案如下、㊀主席報告與銀公會接洽借墊平糶欵項情形、謂已允借三萬元、㊁[illegible]會王會長接銀會電告、謂本日(十一日)開會、已商決各行分担數目、如需用時、即日便可撥付、關於此款用途、經衆議決、分購煤炭及小米、運涿平糶救濟、並推定熊希齡負責主持購辦㊁該會代表某君、十日下午由涿回、出席報告涿城情形、略謂賑糧到涿、自九日起、開始入城、九日運進十車、約八十石、十日十五車、約一百二十石、今日十一日上午又運入十五車大約截至今(十一日)晚止、共合可運進三百餘石、城內人民、查僅有一萬五六千人、今(十一)晨放出一批、約千餘、每日有小米六十石即可、保定亦已運往急賑小米五百袋、故糧食暫時無虞、所缺者惟鹽與煤、預計城內現有米鹽等、已可支持五日、至災民情況、城內紅卍字會、收容婦孺約五百八、病者三百、已死者二百、涿民食料、係用芝蔴及精糠製成之圓餅、彷彿燒餅大小、臨食時浸入水內煮熱、藉以充飢、言時、由袋內取出二枚、交衆傳觀後、續謂此項淡食糟餅、極不衛生、日久則身體浮腫、發生種種疾病、所以目下放賑、亦不敢多給、蓋涿民腸胃已傷、驟然多食、轉足致病也、城門出入仍不便、且僅有南門可行、且有土嗷等障礙、所幸賑糧入城、軍隊等極端保護、尙無不便利之處云云、㊂王文典發言、商界賑品、已收到不少、燃料及鹹菜甚多、茲既急需、決明(十二)日即運、請通知涿站卍字會代表照收、關於運煤炭接濟一層、亦商定推王文典負責、與各煤商接洽起運、或由京或由琉璃河均可、所至需車輛、則請卍字會負責向當局交涉即撥、以免耽誤㊃康士鐸報告、京兆賑務處所存賑款五萬元、因係指定歸京兆各處分派辦賑之用、如全數用於涿州、尙須商洽、已定明日(十二)開會討論、大致總可望通過、關又討論赴涿日期、決仍候軍隊出城、方可成行、好在賑濟已經着手、代表等略遲一二日前往、似尙無大關係、其運送賑品及商貨之聯單簿及平糶章程已由該會印好、交衆傳觀、關於貸本規則、正起草中、至六時餘散會云、

蔣介石平反永嘉黨案

▲高紹英恢復自由
▲孔夢韜暫押團部

浙江省政府代理主席蔣伯誠、接蔣總司令來電、略謂永嘉縣黨部葉洪照張森高紹英等三人、均係本黨忠實同

上下千秋

一週中之新希望

雲裳投稿

自明日始、滬中各報皆停刊一週、而紛紜未定之國事、亦以之而沉寂一週、夫吾儕終歲辛勤、至年尾而略事休息、此固事理之常、而無足怪者、然而國人之心理、於此沉寂一星期中、國事雖沉寂無聞、然其希望吾知必夫人而有之、希望維何、曰此沉寂中之一週、其或吾國治亂強弱之樞紐歟、則明年今日、軍事必漸告結束、建設必次第有序、國權必逐步收回、國恥必洗滌殆盡、吾國人歡欣忭舞、同爲強國之民、共享昇平之樂、懿歟美哉、此沉寂之一星期、或能爲之始點乎、爰誌之以覘其後、古人謂希望者成功之母、其或不我欺乎、

志、因擁護中央第四次會議、致人誣陷、請轉飭該縣恢復其自由、保護其家屬、並將搗亂分子、嚴視候辦云云、蔣代主席即轉電駐溫省防軍第四團團長甘清池、暨縣長王訪漁遵照辦理在案、茲悉甘團長昨已電復蔣代主席、報告辦理本案經過、並奉到蔣總司令同樣之電令、業經查明葉洪甯張森二人、係被縣黨部通緝逃匿、高紹英被永嘉縣黨部報獲送拘法院、奉電前因、遵即函請法院、將高紹英釋放、並將主辦是案之永嘉縣黨部代理執行委員孔麥裕暫行監視在團、靜候核辦、除電復蔣總司令並電呈軍事廳、省黨部外、特電奉復、究應如何辦理之處、乞迅示遵照云、

◉江淮軍訊

二十六軍第一師長郝觀濤、前奉陳軍長令、視察運河沿岸防務、由清江南下、經過淮安·高郵·寶應·而至揚州、在揚略事勾留、十日午、當輪來淮、十一日晨、又由清江乘汽車北上、視察泗陽宿遷一帶、二十六軍第二師長張驥、因邳睢匪氛甚熾、特調該師第五團邪援南部、第六團呂和均部、前往剿除、

二十六軍司令部、據報漣水小刀會風潮甚烈、縣警備隊、紛赴收繳槍彈、圍城五日、尚未稍懈、淮陰·淮安兩縣警隊、雖聞訊赴援、但亦無圓滿解決、淮安警隊、且被小刀會收繳槍械二十支、軍部方參謀長十一日特增派駐浦之一師一團第二營宋復榮部、趕往彈壓、

◉楓涇鄉共黨騷動未已
又被殺死佃保一名　軍警到鄉捕獲六名　松江佈告特別戒嚴

松江縣屬楓涇鄉、屈家浜健家草西古村等處地方、有共黨騷動、殺人放火等情、迭誌前報、此次共黨騷動、係由宜興無錫等處漸至松青縣境、劉下有日益蔓延之勢、楓涇居民、人心惶惶、不可終日、每班滬杭車開滬乘車避難者、車站爲滿、查自松青交界之小蒸鎮發生殺人放火後、本月十一夜、共黨即在松屬屈家浜等處騷動、殺死金海芹等男女七八人、十二日合豐米船在土地堂被共黨、並在四處切取槍械、十三日范浜新鎮(青浦縣境)保衛團槍四枝被切、十四日曹莊被切槍九枝、毛家衖被切抬鎗二支、現尚分途搜切槍械、預備大舉暴動、楓涇附近鄉間、每夜有槍聲、並聞共黨每夜開會、迫令各村農民加入、一星期前、在鎮上剪去紅布不少、分給農民、以作符號、鎮上現駐軍隊、係共黨騷動後派來鎮壓、本擬即日到鄉搜勦、因開到軍隊、尚屬無多、且道路不熟、故先在鎮上特別警備、十六日夜間、又聞槍聲、駐軍即放哨查探、因在黑夜、步哨線離鎮不遠、今(十七)晨得報告、共黨昨夜又在十七圖蒲鞋浜暴動、將向充佃保之艾松泉殺死、軍隊得訊、當即會同公安局警察到鄉搜捕、因共黨每夜在大方庵開會、即至該庵搜索、拘捕佃人一名、鄉農五名、當即解至楓涇、由軍隊暫行看押、候訊問後解松核辦、

又訊、松江楓涇十八圖等、被共黨縱火焚殺、頃聞金山境之興塔、嘉善境之丁家柵、青浦境之章練塘等處、警局保衛團等槍械、竟被共黨搶去、昨夜(十六)離楓涇三里許、有共黨多人、用電燈探視、意圖到鎮暴動、旋知軍隊警備甚嚴、始退去、又據楓涇公安分局報告、略謂本月十四夜、青浦范浜新鎮地方、(距楓涇九里許)突來共黨船三艘、內兩船載有上海工黨(係浦東口音)、均穿藍布短衫、男女混合、先有一船、首仰自稱滬杭路共黨總指揮、年約十六七歲、先到保衛團團總家敲門、該團總開門出視、見來者手持匣子砲、該保衛團所有快槍四支、均被取去、惟九響槍一支、因而未取、聲稱這裏地面、仍請你們維持、後面兩船、不令上岸、爲顧全你們窮苦小鎮、我們要到松邑去云云、業經松江公安局派警嚴密稽查、以免發生意外、駐松革命軍第一軍二師補充團趙團長、於十七日發出特別戒嚴布告、略云、現因共匪搗亂、若不嚴密防範、不足以慰民衆而維治安、本團長爲悍衛國家、愛護人民起見、特於十七日起宣布臨時特別戒嚴、以免意外、而固多防、每日晚間自十一時起至五時止、斷絕交通、無論何人、一律不准通過、如有故違、一經盤獲、定予究辦、

◉青浦各鄉共黨騷動

▲觀音堂、黃渡、小蒸……均有慘案發生

青浦共黨、潛伏四鄉、秘密集會、致抗租罷工等事、初日見不鮮、近如觀音堂鄉拆屋縱火、燒去張綠琴住宅、黃渡則搶切水警槍械、當場被擊斃水警一名、經安亭教導團開到捕獲王某戴某孫某等三名、即解嘉定縣訊辦、未幾而小蒸地方、又演慘劇、該鎮有共黨宣傳、致農民抗不還租、陰歷本月十一日、有水巡遊巡隊巡官袁某、乘船前往勸導、事爲共黨所知、糾集羽黨及匪類一百餘人、頸纏紅布、口呼「打倒大地主」等口號、持槍執械、追擊巡船、當被打穿船棚、且欲切械、幸該巡船早爲之備、且擊且退、未爲所乘、同時有秦乾泰衣莊賬員經過該處、所有銀洋及大衣、悉被切去、至十三日夜十時、該共黨復大施慘酷手段、先將國民黨黨員汪琳槍殺、並將其弟汪瑛連打六槍斃命、其時瑛妻在旁哀求、亦被揮刀砍死、旋又擁至鄉董俞貴甫家、將新宅搗毀、放火焚去二埭、厥後又到地保胡保榮家、破門而入、將該地保捉住槍斃、始各散去、最近章練塘等處、亦有共黨聚衆密議情事、故人心極爲驚惶、聞此項共黨、係從宜興無錫等處來者、現形勢仍險惡、鄉間不能安居、多遷避來城、並向縣政府請爲設法、但縣長韋松琴、亦無妥善方法發表、至青浦城中、則甚安謐、舊已請兵兩連駐防也、

◉蘇民政廳申明司法警察權限

▲訴訟案件應歸司法機關審理

司法獨立、爲民治國家成立之主要條件、任何機關、皆不能加以干涉、更不容任何機關起而代行審理、蘇省前因處於軍閥之下、一般鄉民、昧於此理、往往以訴訟案件、請求警察機關審判、警察機關亦遂欣然予以受理、甚至一般強悍之鄉民、雖明知警察機關受理訴訟案件爲非法、而利其可以爲所欲爲、關於訴訟案件、因亦就警察機關解決、而不請求司法機關審判矣、茲民政廳又通令各市縣公安局長禁止侵越司法權限、其令文如左、

爲令遵事、案據松江縣縣長呈稱、竊查公安局不得侵犯司法職權一案、前奉江蘇省政務委員兼司法廳長陳提議、通令一切犯罪及訴訟之審判、除關於軍事範圍外、由司法機關審理、如鴉片賭博等罪、皆屬之公安局、對於名種犯罪、除關於軍事範圍及違警罰外、只能協助司法機關偵探搜索及逮捕、無審判處罰之權等因、是司法機關與公安局辦事權限分明、不容侵犯、如果巡警官員於刑事不應受理而受理、刑律第一百四十六條、第一項本定有治罪專條、乃近聞煙賭案件、公安局有擅行受理者、未免違法、除查辦並通令飭遵外、理合呈明察賜申明法律、迅即通令飭遵等情、據此、查訴訟案件、應歸司法機關審理、以清界限、而一事權、據陳前情、除指令並分行外、合行令仰該局長即便遵照、此令、

國際記載

◉後藤子由俄返日

十七日東京電、後藤新平子之訪俄使命、已告完竣、十七日由莫斯哥出發歸日、(電通社)

◉聯美大會開會

▲古巴與美總統致詞

十六日古巴京城電、聯美大會開會、古巴總統致詞、解釋聯美之義、謂保建設工作、而不含有仇視性質、不獨不仇視、且互相合作、以謀天下安寧與各人民間之更好諒解、及世界各國在精神上與道德上之統一云、(路透社)

十六日古巴京城電、美總統柯立芝今日在聯美大會致詞、略謂美洲之物資興盛、在人類歷史中爲最大、且分配最廣、美洲人最大性格之一、爲不以武力、但以公道平等原則解決其紛爭之決心、美洲人有擴張德謨克拉西精神之最神聖使命、且專心於和平政策、美洲人咸抱在國防上補有準備之可嘉的情感、全世界應深感南美共和國執政者所表示之道德上力量、今聯美大會之旨趣、在維持此原則而擴張之、凡列席於此之國、無一不處於彼此平等之地位、美洲諸國間亟須有更好的互換消息之事業、以增進彼此諒解、過去十年中、舟車交通、大爲進步、渠將請國會准派工程顧問員、襄助築路事宜、國會現在考慮航空事業、如能實現、則文化與商業之維繫、將更密切矣、美洲各國、刻在農業與工業之出產上互相輔助至異常之程度、故商品互換日漸增多、此爲聯美大會努力所致、在政治關係上、尤有重要結果、此種聯美大會如有意義、則其意味無非使美洲人民更切實而更完全的處於法律治權之下、共負大陸責任耳云、(路透社)

◉俄國委任駐意大使

十六日莫斯科電、俄國人民司法委員寇斯基、已被任爲駐意大使、(路透社)

◉無線電與海電會議

十六日倫敦電、英帝國無線電與海電會議、今日午後開幕、主席者、爲吉爾摩爵士、海外各殖民地與印度咸有代表與會、今日所者、純爲手續問題、如應否按日送出公報、交報紙發表、抑俟大會終畢時、始發表一總結文告一事、亦頗費討論也、聞目前開會、暫守秘密、因討論各節、除海電公司與無線電公司之合同問題外、尚有關係軍事之大問題也、加拿大與英國間曾迭有函電往返、討論議程、又電、今日午後討論審查詞句、卒決定如下、調查因無線電與海電競爭而起之事態、並條陳可使雙方共守之辦法、(路透社)

◉日皇發表即位禮日期

十七日東京電、本日日皇日后詣宮中三殿、舉行即位大禮期日報告禮、已發表即位禮定於十一月十日、大嘗祭定於十四日、(東方社)

◉蘇俄擬再向埃及購棉

十五日開羅電、蘇俄購棉委員、去年十一月、曾向埃及政府定購埃及棉十一萬擔、現聞又開談判、擬再購埃及政府所有之棉、(路透社)

◉男女飛行家獲獎牌

▲林白與裴萊夫人

十六日巴黎電、萬國航空家公會董事會已決定將一九二七年世界男飛行家第一獎牌、贈與林白、而女飛行家第一獎牌則爲裴萊夫人所得、(路透社)

◉皖垣近訊

▲鄭烈士靈柩到皖　安慶通訊、在漢遇害之鄭菶源烈士靈柩、現經其姪鄭古愚、由漢於十三日乘招商江天輪裝到、省市黨部各同志、多赴江干迎接、是日省黨部即召集各界開會、議決定於十四日午後一時、赴大南門外迎柩至烈士墓、屆期各機關各團體、均到省黨部齊集出城、鄭烈士靈柩、進大南門、走四牌樓、倒扒獅子、梓潼閣、龍門口、下司下坡、出西門、走五巷口、至地藏庵老火藥局烈士墓、擇期安葬、經過各街市、商民均下半旗誌哀、鄭烈士名菶葆、皖省壽縣人、首都各界、曾經開會追悼、皖垣各界、亦經着手籌備、因政局變化中止、頃聞省黨部已有人提議、陰歷開年、將舉行大規模之追悼會、

▲各團體遊行請願　皖省印花稅局自裉街接辦後、即遵部令、招商投標承辦、迄今許久、僅懷甯蕪湖兩縣有人承包、懷甯係省會之區、由王瑞承包、接辦之後、派出稽查平數十人之多、均不給薪、特與警署訂互惠條件、請其協助、所有罰款、以四成給警署、其餘六成、查獲之稽查得三成、連日街市上、無論購買何物、均須受印花稅稽查之盤詰、各區警署、扣留漏貼印花者、日必多起、市面上竟演成一種恐怖現象、本月十四日午前、全市各業商協分會各工會、集合四十餘團體、作大規模之遊行請願、先至省政府、遞呈請願書、並推胡瀛洲汪雲祥等六人爲代表、入府晋謁、由委員劉復接見、允俟星期一提出委員會議、星期二定有切實之答復云云、大隊遂折赴省黨部、市政府、公安局等處請願、均由代表陳述、咨復均極圓滿、游行隊行至同安嶺、見有一人、撕毀各業所散之宣言、羣擬拖至市政府請願、經代表解勸放走、

◉要聞簡報

南京

◎財政部通令前次認定解款之蘇浙皖三省財政廳長各稅收機關各鹽運使關監督、已解未解之款、迅於二十五日以前解京、勿再稽延、

◎蔣總司令函財政部、前線各軍、須於夏歷年關以前、發給餉糈、務將各款從速籌齊、以便匯往、

◎財政廳令行各縣、應解各清各款、嚴仍匯交金庫、以資統一、

◎省政府本定十六日歡迎中央各委員、現已另行改期、

◎南京市工務局職員、十六日舉行職工同樂會、

杭州

◎浙軍事廳令各省防軍團部、所有此次勦匪陣亡各軍士、應予詳細呈報、以憑彙案撫卹、

◎省政府派員查勘甯巖瀛嶺兩縣匪案近況、並調查有無故縱匪犯情事、

◎吳興團縣會電省政府、請將獲匪張阿邀、(即張妙元)處以極刑、省政府已復電照准、

◎平湖劇盜竹匠阿四、犯案累累、省政府通令各縣長、一體協緝、

◎溫嶺樂清商人林百芳被匪綁去、勒索巨款、軍事廳已令該縣團警、限期緝救、

◎浙江省道局副局長葉紀元、因任禁煙局長、事冗不克兼顧、請辭另委、

◎浙江特種刑事地方臨時法庭、於陰曆年關、照常辦公、輕犯暫准接見親友、

◎浙江捲菸稅局長莊智煥、報解中央款項五萬元、又浙省一月份建設費、先解二萬元、

蚌埠

◎第一軍軍長劉峙、以所部各師團缺額尚多、又特派員分赴徐屬南宿州固鎮橋蚌埠臨淮關時村鎮等處、招募新兵、以備補充、

◎安徽煤油特稅蚌埠分局局長吳剛、以此間新設蚌埠煤油特稅專局、有礙徵收、特電蕪湖總局、請示辦法、一面設立煤油查驗處、

◎鳳陽縣長王繼武、奉令開辦驗契所、

◎安徽軍事善後工廠廠長陳叫亭、赴省多日未回、廠內困窘異狀、工人勢將斷炊、昨(十四)日齊赴陳之寓處、索取工資、

◎蚌埠公安局各科處各署隊長警職員、已五個月未發薪餉、今日(十五)各街衢牆壁及木牌上、發現警察攻訐當局之傳單、意欲鼓動全體巡士罷崗、旋經公安局派人撕去、午後發給警察每人餉金二元、均不受、

◎本埠大王廟天橋南連夜發現軍人裝束之匪徒、截路傷人情事、因是每日黃昏時候、僻靜地方、即無行人、

蕪湖

◎陳調元部之三十七軍、奉命抽調一部加入西征、故該軍之第三師、昨由當塗開拔來蕪、開赴安慶集中、候命向上游進展、

◎市縣兩黨部本(十五)日召集各機關各團體、在市黨部開聯席會議、議案如下、㊀中央執監大會行將開幕、民衆如有建議、須提出最交市黨部審查後、由市縣黨部商街發出、㊁各民衆團體、此後張貼標語、須加蓋圖記、送市黨部審查後、方可張貼、

◎三十七軍副軍長兼黨代表范紹陂、今(十五)晨由寧乘輪過蕪、上駛赴省、

◎市縣黨部·公安局政治訓練處·學生聯合會、本(十五)聯電安慶教育廳、反對此間第二女子師範學校校長鮑毓華、其理由則以鮑濫用國家主義派教職員、破壞青年婦女運動、

◎三十七軍特別黨部、劃派組織科長何振綱來蕪組織該軍第一師師黨部、定十八日成立、

◎昨(十四)晚九時、有便服盜匪六人、闖入洋碼頭億豐代質、搶去現洋三百餘元、臨行時並開放一槍、現公安局已飭隊警偵緝、

◎公安局本(十五)日訓令各分局、自即日起實行抽查全埠戶口、以免宵小混跡、

地方消息

無錫

◎洛社附近之連切殺人案　萬安市十二四圖洛社附近馬盤裏地方、濱臨運河、接近鐵路、全村農民僅十餘家、本月十五夜間九時許、突有盜匪五六十人、攜有手槍刀棍等器、整隊由南面而來、抵村後、先開槍示威、分派盜黨把風、先打入該村圖董周憲庭家、其時事主全家男女、均聞警逃避、周之胞兄憲曾、見盜衆四面包圍、急即登屋躲避、並揭瓦擊盜、詎知屋上亦有盜黨把風、一見憲曾登屋、即被盜用槍擊中腰部、霎時斃命、繼乃連切全村居戶八九家之多、約歷三小時之久、洛社商團聞警、急派武莊團員二十餘人馳往、迨則盜衆業已飽掠攜贓、向西逸去、商團亦跟蹤由陸路追趕、至五牧地方、未獲蹤跡、黎明始返、昨(十六)日上午、由該圖地保王瑞根、偕同屍屬周泰歧、(死者周憲曾之子)來城投縣報告、請求勘驗、當由殷承審員開廷審問一過、諭令一併飭回、候派縣偵探長顧金芳、下鄉查勘、上緊追緝贓盜、據地保王瑞根稱述、除擊斃事主周憲曾年五十七歲一名外、尚有鄉民三四人、亦被盜用木棍擊傷、幸傷勢尚不十分沉重、

蘇州

◎自稱軍官拘獲解究　昨(十六)晚七時許、閶門外永善堂內舍、忽來口操北音、頭戴京式皮帽、身穿大衣、足穿京式棉鞋者一人、聲言係上海濟生會、來蘇籌欵、意圖敲詐洋七十元、當由該堂司賬潘劍吾、告以經理不在、此人竟作掏取手槍之勢、並言有物暫寄尊處、跡近恐嚇、此時商團十七支部郝班長聞悉後、便衣到來、與之周旋、允於明日、爲之設法、並伴其至老蘇台旅社、代開四號房間、囑安心居住、此人遂認郝班長、爲知已、並自述爲某方之重要軍官等情、郝班長遂即返部、報告顧部長、當即用電話、通知閶區各分駐所及商團七部、前往老蘇台搜捕、而此人適往外吸鴉片、故商團警察、即散佈老蘇台左右、至十一時許、此人獨自返來、行至老蘇台門口、即被閶區馮巡官及商團七部俞隊長等、上前捕住、閶區署長許寶光、旋亦到場、將其盤詰一過、據供爲王嗣哲、直隸人、年三十歲、現任某方重要軍官、許署長即將其解署查訊、又供在上海設有機關、如能許其投誠、即願以某方之破壞計劃奉告、其部下並可響應云、此時又請求署長、屏退左右、俾便詳供、許署長亦予許諾、招其至署長室談話、今日(十七)許署長已將王嗣哲、解送公安局發落矣、

◎省黨部派員來蘇　蘇地自發現共黨標語後、縣黨部即據情報告省黨部、省黨部特派調查股李股長、於昨日(十六)由甯到蘇、由縣黨部宣傳部長朱卜貞、陪至蕭家巷等處、實地調查、並調查此次與業勞資糾紛之經過、

◎縣黨部新委員到部工作　江蘇省黨部委任李毓誠女士爲吳縣縣黨部執行委員、李女士已於昨(十六)日來蘇、到部工作、任婦女青年運動委員會委員、李嘉定人、蘇州美專畢業、政治養成所學員、前曾服務於東路政治部、

◎總工會登記失業工友　蘇州總工會、擬創辦失業工友介紹所、即日着手登記失業工友、及通知各工廠、如需添用工人、即由介紹所介紹前往、

◎遣散十七軍留院官兵　駐蘇第十七軍後方醫院內、有治愈之病傷官兵數十名、院有不守紀律之事發生、現爲該軍軍部得悉、特派官帶鳳池、攜餉來蘇、給資遣散、一面並公函駐蘇第一軍教導團、會同該軍張副官、協助辦理、張副官業於昨日到蘇、當即謁見教導團團長李仙洲、李團長即派第三營營長袁樸、派兵一連、於今晨(十七)六時、隨同十七軍副官張鳳池、前往盤門外十七軍後方醫院、將治愈之病傷官兵、發給川資、一律遣散、並押送出境、

鎮江

◎可疑旅客解甯訊究　鎮江第二警察分署巡官倪烈鈞、日昨(十六)巡查至鎮屏街下福來棧、見有形跡可疑者四人、當即上前盤詰、據答客商、倪巡官以其外穿便衣、內着制服、乃電知駐鎮治安維持會之第二營士兵、將其帶回營部、搜出軍用品一包、嗣經李營長訊問、據爲首之花春富供稱、四十歲、阜甯人、在上海業紙煙店、受國民聯軍援直魯東北軍第二十二路副司令賈志枏委任爲第六師師長、兼第一旅旅長、至崔學古、顧築青、徐松階等、係其黨羽云云、查軍用品內、有步槍官數清單一紙、計鎮揚申泰海門口岸等處步槍八千五六百枝、另有皈依佛法摺一只、類皆江湖號召黨羽暗話、李營長當即備文解送團部訊辦、鄭團長因案情重大、當即轉甯交總指揮部訊辦、

揚州

◎民衆運動暫停　此間軍警聯合辦事處正主任陳澤民、副主席張士仁、奉令暫停民衆運動、所有結社集會、須呈由該處核准、昨(十四)已發出佈告、並分別函知各法團矣、

◎盜匪行刦彌陀菴金姓　新城彌陀菴金姓巨宅內、十四日下午七時許、突來十餘盜匪、闖行肆切、幸有公安局巡緝、行經該地、當即鳴槍示警、盜乃從後而去、事後檢點、計損失現洋八十餘元、皮衣金飾數件、

◎邵伯米釐撤銷照准　邵伯商會、前因軍事繁欵過多、呈縣核准抽收米釐、當即設局啟徵、近以米市凋零、收數無多、呈請撤銷、以免延累、聞縣政府昨(十五)已照准、

南通

◎籌併地方團隊　南通地方警衛團工商團、及奉全省水陸公安管理處令、合併改組爲公安團、縣政府統轄之警備隊、與公安局保安隊、合組縣公安隊、刻正籌辦一切手續、一俟處委張崇甫到通、即實行歸併、

◎改組民衆團體　南通縣黨部、刻已將民衆團體、分別改組、㊀總工會籌備委員、委定汪竹一·徐步瀾·何乃黃·黃道揆·唐楚雲·王昭明·李也中、㊁農民協會籌備委員、委定姜非一等七人、㊂商民協會籌備委員、委定程表栽等七人、

◎二五庫券募足　通邑承募之二五庫券二十二萬元、及續發二五庫券二十萬元、刻均由縣政府分別募足、凡百元以上之零戶庫券、均由江蘇銀行代管、另給予保管證明單、

清江

◎設立淮北六岸官鹽管理會　國府鹽務署、近在江淮組設淮北六岸官鹽管理委員會、管理淮·淮·泗·宿·邳·睢·六縣岸商官鹽、以濟民食、委員高鍾奎等奉派來淮、均已開始辦公、總會設淮安、各管轄區設分會、

◎長途汽車仍請歸民辦　江北北段長途汽車公司、自經江北路政總局省委陸詠黃等、一併接收後、淮·漣·泗·高·寶·六縣、各推代表二人、在清江開代表會議、決向省府呼籲、請仍交歸民辦、除推代表赴甯外、並向各該縣政府商洽、暫緩杳解汽車股款、以待解決、

杭州

◎華昌煙草公司被切　上海駐杭華昌煙草公司、今夏由梅花碑長壽弄、遷至浙江省政府後面門富三橋西弄二十三號、十六日下午七時許、忽有身穿大衣之匪徒六名闖入、兩匪在墻門把風、四匪出手槍示威、逼令各職員及司賬人、將保險銀箱啟開、刼去現洋鈔票一千七百餘元、事後報告該管一區四署、電公安局派隊追緝、但已無及、

◎浙江印刷所失火　杭州西薦橋路浙江書局印刷所、十七日上午四時許、因印工吸煙失慎、鄰屋保興雲銀行高大洋式石屋、幸未殃及、該公司紙貨印品印機等、盡付一炬、損失甚巨、已由各股東召集臨時會議、討論辦法、

甯波

◎勦匪指揮官就職　浙江外海水警局長王文翰、奉委兼任爲甯屬勦匪指揮官後、初本擬設指揮部於甯波、嗣以已有一軍一師之補充團部駐甬、曾擬將指揮部附設於本局內、十四日軍事廳長蔣伯誠偕俞濟時團長、來甬處理、王氏就職事、命補充團部移杭、指揮部即設於甬舊提署內、惟所有該團在甯駐軍、一概不動、仍歸駱組賓團附及章明達統帶、地方治安由指揮官負全責、計議既定、蔣氏即日赴滬、團部兵士、於前昨兩日遷入觀宗寺內、王文翰亦即於今日(十六)在府後山舉行就職典禮、

◎召集各鄉團防會議　鄞縣縣長傅典藩日昨(十五)召集各鄉士紳、開各鄉團防會議、到鄞江鄉代表鮑子壽·陳丕×·徐用唐·大咸鄉代表范寶甫·童錦灿·施結初·章遠鄉代表李玉佩·廣梅田·朱遠蘋·同道鄉·張申之·桃源鄉汪留孝·汪震聲、由縣長代表姜不解主席、議決㊀團丁額定一百名、㊁定施立五月、㊂經費額最低限度預定八千元、㊃經費以各鄉自治附捐提撥三成、計得四千元、餘由各鄉攤泉、計西鄉(鄞江同道西成章遠桃源)兩千元、推張申之負責、東鄉一千五百元、推羅惠儕·蔡芳卿·章錦灿·負責、西鄉五百元、蔡良初負責、團丁駐紮地點之分配、須待下次討論、

◎聞裕泰蕭號倒閉　鄞縣西鄉聞裕泰蕭號、係聞宗翰等所開、因生意清淡、年有虧負、今歲銀根奇緊、甬上各店迭有倒閉、該號亦因周轉不靈、於日前閉欵虧欵甚鉅、甯波各上行及各錢莊正議設法追索、

◎黨部委員更易職務　甯波市黨部常務委員胡時俊、近奉省令、委爲市部黨務指導員、照規定不能兼任常務、乃於日前開會十四次會議時、提出辭職、當經公推強儉僧繼任爲甯波市黨部常務委員、強本任之宣傳部長一職、推由委員俞宗元繼任、又市黨部代理組織部長姜也正辭職、已經執委會通過照准、此後組織部長、由胡時俊兼代、

◎新甯海暫停行駛　行駛甯象間之新甯海輪、本月八·十一·兩日、連被盜劫、損失二萬餘、經理及旅甬象人、曾向軍警當局請願、於每次開行時、派兵保護、而王水警局長以水警不多、年內須巡邏洋面、無法抽調、故未允許、由江北二區署周署長派警數名、於開駛時、檢查旅客行李、以杜奸宄、惟各水手船員、以如此防衛、恐尚有不及、一體不願服務、故該輪於陰歷年內、已議決停班、待明春再設善後辦法、

◎總商會之業董會議　甯波總商會昨開業董會議、議決要案列下、㊀鄞奉省道借款、議決每月供給三萬元、自本年一月起五月止、請省府指定、以餘姚花捐作抵、但所借款項、係由軍事借款項下勳支、現因捐攤特稅局抵捐停頓、應請省政府核准、將統捐等四區收入、繼續作抵、由本會函請省道借款團主任與省接洽、㊁擬還軍事借款案、議決照天益莊軍事借款斤現存數洋除省道三萬借與商會二千一百元外、餘數照第三批各業借款數、以七成攤還、㊂籌議本會經費案、由袁會長報告本會經費收支、本年本可互抵、因舊警察廳借款一千四百元、巡防存餉月餉一千七百元及軍隊調動民衆運動、並每次慶祝事項、約支二千餘元、以致不敷、經衆議決、警察廳一千四百元、巡防墳款一千七百元、准向在第三批應還軍事借款內暫借、俟攤還第一批借款時扣抵、㊃財政借款案、以各捐局無款可抵、暫從緩議、㊄追認二五庫券、借一萬二千元、已還一萬一千元案、通過、第九軍補充團借三千元、已還清、議決通過、

◎行竊軍官手槍被捕　國民革命軍第一軍第一師補充團第二營之某副連長、昨(十五)日行經新江橋南昌弄、因行人擁擠、駐足以待、不料後來一人、竊取其所佩之手槍、將解帶而去、突爲勤務兵瞥見、當即拘入營部、訊問之下、悉係著名共黨、次日審訊、該犯乃假裝瘋子、現仍在羈押審訊中、

湖州

◎匪徒攔刦　荻港塘南愼家蕩雲字一百十八莊里正愼和尚、於本月八日赴大桃溪徵收漕銀、日暮始歸、不意行經魚蕩漾地方、突爲暴徒攔住、將其收得之漕銀洋一百三十元、悉數刼去、該里正已據情呈報縣政府核辦、

時報新光

第二百十四期
十七年一月十九日

㈡小學生游戲

黃浦江上　陳成華攝

上海潘氏公學校
㈠教員江錦芬女士

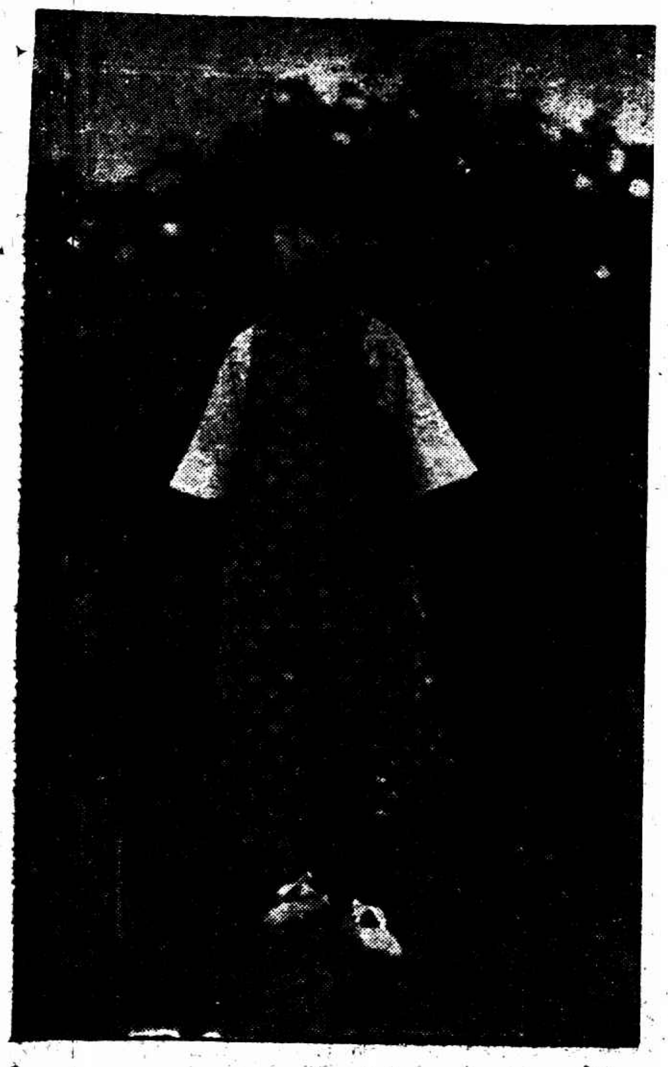
㈣教員張蘊華女士

㈢教員沈德良女士

張有銘攝

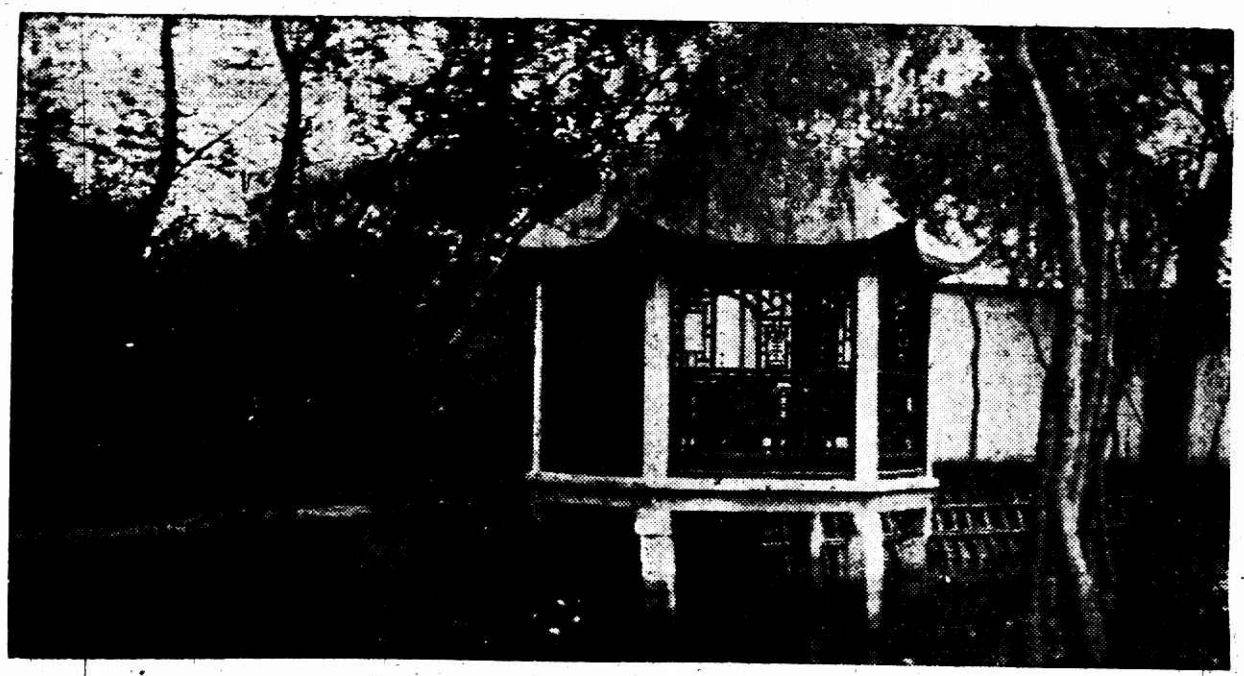
㈥校園風景一

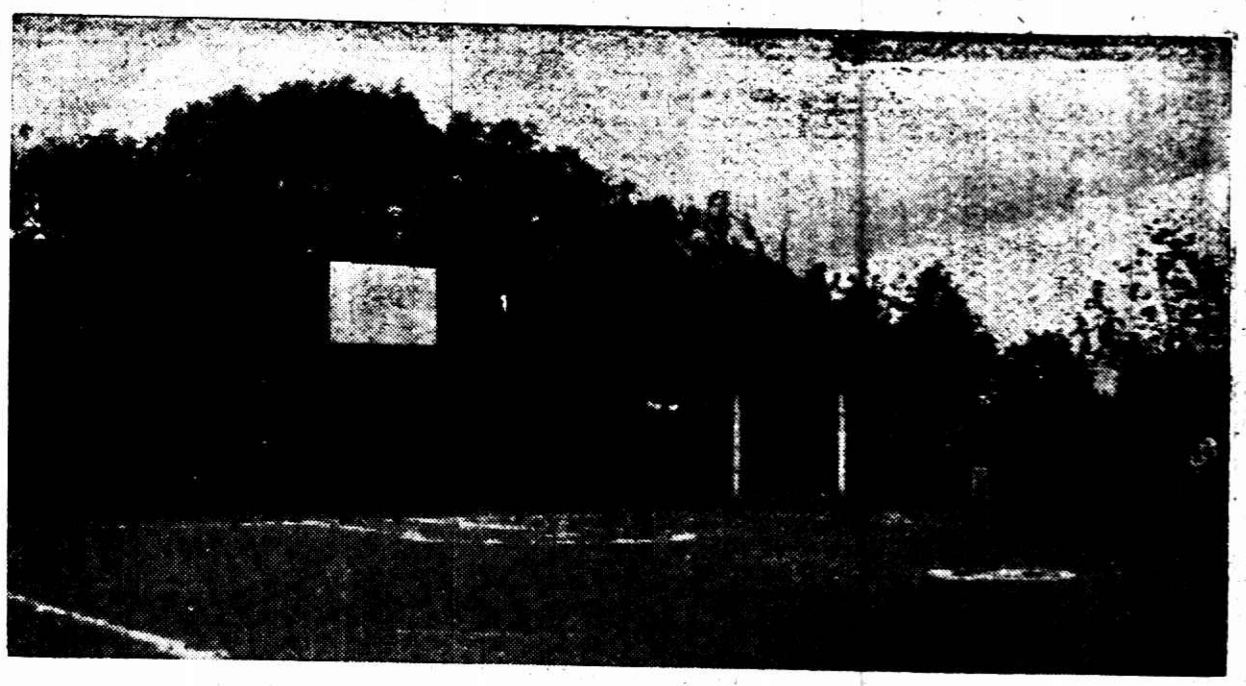
㈤運動場

夏志勤女士之蹈舞　左廣生攝

吳梅英女士之舞蹈　女士爲蘇州市立新關第十七校學生　潘學古攝

張雲女士之「葡萄仙子」女士現在蘇州肄業　潘學古攝

[illegible]女士之[illegible]舞　女士爲杭州[illegible]學校學生　共[illegible]明攝贈

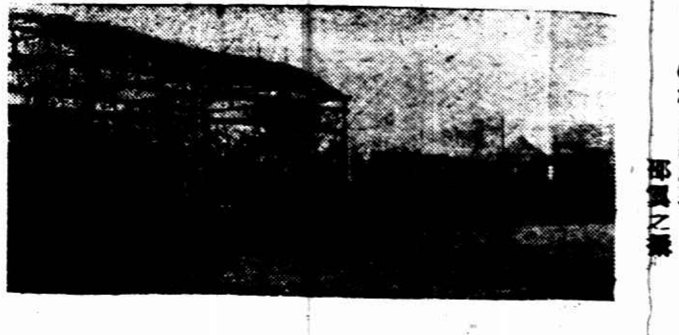
㈦校園風景二　邵[illegible]之攝

代徵十六年四月二十三日本報一份請寄至敝館准以半元爲酬後至者郵璧

時報新光小廣告每日每字大洋二分

新年禮品
絲織
□風景片百餘種
□孫中山蔣介石耶穌等偉人照相
□精美圖裝領帶
□新奇湖縐緞
北四川路蓋路南首
都錦生絲織廠

大批蘭花
春蘭（有花芽二）每本三角
蕙蘭（有花芽二）每本四角
印有詳章函索即寄●寄售處滬杭路莘莊車站吳叔度君

浙江路念五號筱花園口
專製各種高等女鞋
皇后鞋室
參觀選購無任歡迎
電話中央九七三六

▲英租界大馬路郵政局斜對門
上海時計鐘表行
新到愛而近玲瓏手表
聘請超等技師專修各國鐘表

英租界大馬路四百九十一號
史惟記鐘表行

張叔通重定書例
（勝書）每字方尺兩元兩尺四元三尺八元（楹聯）四尺四元五尺六元六尺十元八尺十六元（堂幅）照楹聯例（屏條）照堂幅例加倍（幡幅）照堂幅例（扇面）兩元（名刺）一元　收件處本館

上海記載

◉在滬中央委員之行蹤

▲張靜江　中央監察委員張靜江昨晚九時半由滬夜車赴寗、

▲褚民誼　中央執行委員褚民誼、已定期二十八日放洋赴法、特於昨晚乘車赴甯結束各事、就延二日即行返滬、

▲李石曾鄧澤如　中央委員李石曾鄧澤如於日前赴杭游覽、鄧於昨午由杭乘七次車返滬、李石曾當夜已轉車赴寗、鄧則暫時留滬休養、

▲陳果夫　中央委員陳果夫日前因黨務來滬、業於昨晚返寗、

▲易培基　中央委員易培基於昨晚九時半由滬乘快車往京、

◉伍朝樞等將放洋

民黨要人伍朝樞等十五人、以前外交部長名義向美總領事署請得護照、不日放洋、擬赴各國遊歷、

◉鄭毓秀辭臨時法院院長

國聞社云、鄭毓秀博士、前以積勞多病、入院就醫、近因咯血之症、尚未痊可、故於日昨前往湯山療病、聞對上海臨時法院院長一職、已具呈向省政府辭退、氏在湯約休養二三星期後、即行首途赴歐、

◉熊式輝今日行就職禮

▲熊氏今晨乘專車　熊式輝在滬已將各事籌備就緒、並定於今日上午十時在龍華司令部就職、聞本人並定於今晨八點三十分由北站乘專車前往龍華、滬杭路局昨已奉命特備專車一列、停放北站、

▲特務營由錫開來　十三軍第三十七師特務營因該師長熊式輝已被任為代理淞滬衛戍司令、故奉命於昨晨十時由無錫開拔來滬、駐紮龍華司令部內、即將改為該部衛隊、

▲何應欽今晨可到　第一路總指揮何應欽奉軍事委員會命定昨晚由甯乘坐專車來滬監視代理淞滬衛戍司令熊式輝就職典禮、據交通界消息、何氏專車大約在十一時左右離甯、預計今晨八時可以抵滬、

▲國民政府之一電　熊式輝接國府電云、庶政更新、治安為重、淞滬輪軌四達、尤賴撫馭得人、該司令英才而蒞鉅艱、外綏賓服、內戢奸邪、治理多端、諸賴擘畫、所望德威相濟、措置咸宜、則輿論翕然、中樞以固、所嘉尚也、國民政府銑印、

▲熊式輝對外表示　熊式輝前（十六）日赴龍華司令部、與代理司令張定璠氏辦理移交事務、會對往訪之日記者以日語演說云、白總指揮堅辭淞滬衛戍司令、中央任余代理、余辭之、白總指揮堅勸就職、因辭不獲、出而担任、參謀長張定璠氏兼任上海特別市市長、余擬請照舊輔佐司令部、張氏或以市長事務忙碌、不能如余之希望、其時擬召現在無錫之第一師參謀長周乾初來滬、此外現有司令部職員、擬悉照舊不動、第十三軍軍隊來滬者、僅第一師、其他分駐無錫常州等處、任滬寗路線警備事、江西亦有一師、他軍軍隊之目下在滬者、亦如其舊、上海時起騷擾事件、此係敵軍間諜、及共黨之蠢動、謀以暗殺放火惑亂人心、無釀成大事之可能性、上海駐有多數軍隊、彈壓陰謀、期無疏漏、住民儘可安心、要之、上海衛戍之方針、白總指揮既定於前、余惟有因襲不變、期力全衛戍之任、如白總指揮回滬、余即交還司令之職務云、

◉張定璠擺脫衛戍任務

▲仍擬在滬休養

白總指揮自統率東路前敵各軍克復浙江、進佔上海、即兼任淞滬戒嚴司令、嗣中央為維持淞滬治安計、特設淞滬衛戍一職、仍以白氏兼任司令、白氏因常在前方督師、關於淞滬治安完全由張參謀長定璠負責辦理、張氏為人和平、治事勤謹、數月來地方秩序安甯、各界人士亦相處甚得、近時白氏因奉命赴漢代第三路軍職、特向中央提出辭呈、中央於慰留之外、發表十三軍熊師長式輝代理、熊氏定今日就職、張氏則以今後負責有人、衛戍任務即行擺脫、在滬休養云云、

◉郵局陰曆新年辦公時刻

本埠郵局舊曆新年放假日期、除郵政儲金處包裹處暨匯票處於各該日全行停辦外、餘處辦公鐘點如左、

日期	管理局	[illegible]支局	高昌廟支局	其餘各支局
一月廿三日	全日停辦	全日停辦	全日停辦	全日停辦
一月廿四日	上午十至十一時	上午八至九時	上午九至十時	上午九至十時
一月廿五日	下午三至四時	下午一至二時	下午二至三時	下午二至三時
一月廿六日	晚間八至九時			晚間八至九時

◉陰歷新年之滬甯路

▲初一初二照例減開

滬甯鐵路向例、夏曆新年減開客車數列、茲悉明年初一初二兩日仍照例減開、至初三日一律照常、其一二日應開各列車程序略有更改、用特分誌於后、

（甲）念三日即戊辰元旦除下列各車照常開行外、餘一概停駛一天、

上行車　㊀特別快車、上午八點五十分由北站開、㊀夜快車下午九時三十分由北站開、

下行車　㊀特別快車上午九點十分由南京開、㊀夜快車下午九點三十分由南京開、

淞滬支路　由滬開淞者計三次、㊀上午九點正、㊁下午二點正、㊂下午五點三十分、由淞開滬者計三次、㊀上午九點四十分、㊁下午二點五十五分、㊂下午六點二十分、

（乙）念四日即戊辰初二日、除上下行特別快車及夜快車淞滬支路客車照開外、添開下列各車、

上行車　由滬開者、㊀上午九點〇五分滬至寗、㊁下午十二點三十五分滬至寗、㊂下午二點二十分滬至常州、㊃下午十二點十分滬至安亭、㊄下午七點三十五分滬至南翔、

下行車　由甯開者、㊀下午九點二十五分寗至滬、㊁上午六點四十分常州至滬、㊂下午十二點卅分寗至滬、㊃下午一點廿七分安亭至滬、㊄下午八點五十分南翔至滬、

◉陰歷新年之滬杭路

▲初一停駛客車數班

滬杭甬鐵路車務處為夏歷新年開行客車、曾發通告、已見本報、茲為便檢閱起見、再誌如下、通告文云、啓者、本年正月二十三日星期一、為夏歷元旦令節、本路各列車除下列各車仍舊駛行外、餘均停止、（滬杭段）四號下行特別快車上午八點零五分上海北站開、八點十五分南站開、三號上行特別快車上午七點十五分閘口開、（江墅支線）六十二號下行區間車上午七點另五分洪宸橋開、六十五號上行區間車下午十二點十八分閘口開、十二點二十八分南星橋開、（甯紹段）四十七號上行車下午一點四十分甯波開、四十八號下行車下午十二點十五分曹娥江開、

◉劃定市鄉區域之請求

▲十九市鄉行政聯會公函

上海十九市鄉行政聯合會昨呈上海縣政府省政府文云、呈為請求劃定縣市區域令縣布告市鄉以維政體而釋羣疑事、竊上海特別市成立半年、而區域範圍未奉官廳明白布告、人民不無懷疑之處、政治尤多龐雜之虞、關係自治前途良非淺鮮、近縣政府遵奉省令籌備鄉政局、迭次開會、已有成議、乃特別市政府工務公用等局屢有公函到鄉、其諮詢調查各事、皆在鄉政範圍之內、董等以各鄉尚歸縣政府管轄、未敢貿焉答復、在董等以為屬市屬縣皆隸於國民政府、初無迎拒之分、但行政系統不可紊亂、辦事程序不容淩亂、屬於市則與縣脫離、鄉政不應籌備、屬於縣則與市不相統屬、市政府不應干涉、今乃介於縣市之間左右為難、在董等固無所適從、在鄉政尤多所紛擾、名不正則言不順、事不成、將來貽誤地方、董等不能負此責任、為此聯名環求省政府立將現歸上海縣轄之閔行顓橋馬橋北橋塘灣曹行漕河涇高行陸行三林楊思陳行等十二鄉、何者屬縣、何者屬市、抑或全屬于市、全屬於縣、迅賜明白宣布、以釋羣疑、而維政體、不勝迫切翹企之至、閔行鄉董蔣竹筠、顓橋鄉董施其光、馬橋鄉董王益仁、北橋鄉董戴石帆、塘灣鄉董彭召棠、曹行鄉董潘鐵鈞、漕河涇鄉董楊心正、高行鄉董朱健庵、陸行鄉董李鴻勳、三林鄉董湯興甫、楊思鄉董稅恕再、陳行鄉董朱繩武、

◉納稅會對市政之進行

▲二厘額外捐照調停宣言力爭

▲交涉未結果前巡捐一四交付

國聞社云、租界納稅華人會、近日為貫澈中外切實合作起見、除華董問題、事關重大、另行交涉、以期達到照捐稅比例增加席數外、對於審查工部局之經濟與二厘額外捐因工部局仍欲徵收兩案、迭經會議數次、經極長久之討論分別執行、前日午後一時該會工部局經濟審查委員會先推李馥蓀黃明道何德奎三委員、前往工部局調查編制本年預算情形、當由該局派員接見、並由會理預算之書記將預算之大綱一一陳述、三員即與辭而出、回至該會、於五時開常務會議、及工部局經濟審查委員會議、到虞洽卿、馮少山、趙晉卿、林康侯、吳蘊齋、李馥蓀、黃明道、貝淞孫、秦潤卿、徐慶雲、袁履登、何德奎等、虞洽卿主席、會議紀錄如下、㊀恭讀總理遺囑、㊁李、黃、何三委員報告調查工部局編製預算情形、㊂二厘額外捐工部局仍欲徵收、各團體及個人均來會質問、請本會從速據理力爭、達到取消目的案、（議決）請虞主席洽卿向工部局據理力爭、在交涉未有圓滿解決之前、當然遵照三商會之調停宣言、本年春季巡捕捐（或稱市政捐）依照去年夏季一四繳付、㊃工部局審查經濟委員分配職務案、（議決）分電氣、工務、財務、警務、衛生、教育五股、由各委員分別担任、此外對於華董問題等、均有具體之討論、七時一刻散會、茲將關於二釐額外捐問題、該會往來函件、分錄如下、

▲致虞洽卿函　逕啟者、頃據各商業團體各同鄉團體及各納稅人紛紛來函、大意均謂根據民國十六年八月廿四上海總商會上海商業聯合會上海各路商界總聯合會調停納稅華人拒付工部局增捐宣言、所有二釐額外捐、因籌補工部局上年預算不足之故、則應於去年年終為止、今年工部局預算、現尚未編制、則應否撙節、應否增加、尚未定、即工部局為供支出起見、不得徵收巡捕捐（或稱市政捐）以資挹注、亦祇得照去年夏季一四收取、乃今工部局計不出此、已向納稅華人仍欲收取二釐額外捐、此種舉動、不特破壞調停人對於納稅華人之信用、抑且見工部局之所謂合作、並不欲為具體的實現、如再任之繼續增收、置調停宣言於不顧、則去年我納稅華人之表示、殊屬毫無意義、萬一發生誤會、連調停之團體不予信任、以致無法消弭不幸事實之發現、則其責任應由調停人與工部局負之、再又有進者、照調停宣言、華董問題、須于去年年前籌劃一雙方兼顧公正無偏之辦法、乃迄今年今日、仍如空中樓閣、傳布增加三席六席之空氣、則所謂調停、不過調停增加納稅華人之義務、而無增加納稅華人之權利、總之、華董席數、須有根據、較為具體的、去年七月十六日工部局備忘錄之統計、華人捐納佔百分之五十五、應除原有三席之外、再增九席、方為比較的公允、而且其他不平等之待遇、亦未見稍為糾正、尤見工部局毫無尊重華人之意旨、各等情到會、查該案事關重大、且對內對外之信用所係、未便即行決定、當即提交本會第八次常務會議、僉謂該案去年由虞主席洽卿代表三商業團體斡全雙方合作精神、奔走調停、得有調停宣言上具體辦法四項、現在華董席數問題固應另案力爭、以期各團體各納稅人之滿意外、關於二厘額外捐事、應請虞主席逕向工部局嚴重交涉、務須依照調停宣言、取消、否則亦須遵照該宣言第四項但書「如萬不得已必須增加、須與納稅華人代表磋商方可決定」等情辦理、如其不然、工部局不但對於華人未見為具體的合作之表示、且萬一引起誤會、發生不幸事實、應由工部局負責等因、相應錄案奉達、至希查照、迅予交涉、以平民氣、而為切實之合作、至紉公誼、（下略）

▲復各團體函　納稅會接得各團體函後、即一一函復云、逕啟者、接准大函、內稱各節、均已奉悉、查二釐額外捐、照去年調停宣言、本年當然不得繼續徵收、否則、亦須照該宣言第四項辦理、徵得本會同意、本會對於該案、業經數次長期間之討論、議決請虞主席洽卿向工部局嚴重交涉、於交涉未得結果之前、仍須照去年夏季一四繳付等因、相應錄案奉復、至希查照轉知為荷、（下略）

◉規定解雇日期問題

▲農工商局又一布告　市農工商局二十四號布告云、為布告事、本局奉市長指令、於本月十日頒發第二十二號布告、暫定解雇日期、原係依據本市勞資調節暫行條例辦理、茲因工會一方頗慮資方因此得以無故開除工友、致起猜疑、實屬誤會、查該暫行條例第十一條、但書規定有特別契約者不在此限等語、即本局布告內所指之特定契約、不論屬於團體或非團體所訂定自不適用此規定日期、可見勞資雙方前以簽訂之特定契約並不因此而失其效力、至同條所謂決定營業繼續或停歇、本為商業上向有之事實、自該條例及布告頒布後、不過於規定之一日予以依照營業狀況自行決定之權、參考同條例第十二條便易明瞭、如係繼續營業當然不生問題、如因不得已至於停歇、顯與無故開除有別、蓋無故開除原為壓迫勞工之一種、亟宜革除、若依營業狀況迫不得已而出於停歇、則無論工友有無過失、勢不能不出於解雇之一途、又有雖繼續營業而須更換工夥者、就該條全文尋釋意旨、亦當以營業狀況及工夥平時有無過失為標準、遵照布告辦理、資方對於工友自不容斷章取義、任意開除、引起糾紛、本局深恐工商界尚未明了斯義、合再布告周知、特此布告、　中華民國十七年一月十七日、

▲農工商局長之解釋　農工商局此次依據上海特別市勞資調節暫行條例、呈奉市長核准、暫定陰歷正月初二日為工商業解雇日期、布告周知後、外間頗以為此種規定、不但有維持陰歷之嫌、且足使資方無故開除大批職工、該局認為有說明之必要、昨已頒發第廿四號佈告、再為解釋、國聞社記者曾走訪潘局長叩以此事、據稱本局此舉、可以說明者有五點、㊀商界習慣在舊歷除夕結束、向例工人解雇、即在新年決定、去年上海商業凋敝、本局深恐漫無限制、商界勢必任意開除職工、故在舊習尚未完全破除以前、規定日期及辦法、以杜糾紛、㊁此項辦法、本局係依據條例、參照廣東省政府規定日期、及調查習慣後、再三斟酌、始行呈請市長核定公布、絕非出於外界任何方面之要求、㊂本局布告明白指出、有特定契約者不在此限、故勞資間如有特定契約、並不因此失效、儘可相安無事、更無壓迫之可言、㊃本局布告又說明營業繼續或停歇、均須依營業狀況而決定、及工友平時有無過失為標準、斷不容資方斷章取義、任意無故開除、工友何必疑慮、㊄本局更為萬不獲已而被解雇之工友着想、特行布告、必須按照服務年限、酌給津貼、是數額雖未明定、而較之絕無規定或一律待遇者、稍勝一籌、凡此種種、本局均為工商雙方設想、對於勞工、似於商業艱難之中、更寓維護之意、深願工商兩界共體此意、和衷共濟、則糾紛不難消弭云、

▲工會反對規定日期　（工人總會）工人總會為否認農工商局第二十二號布告、特通令各工會、茲錄其通令如下、為令遵事、查上海市農工商局第二十二號布告、明年陰曆正月初二為各商店各工廠自由更換工友之一日、本會為解放勞工尊重工會條件起見、已聲明絕對否認、仰該工會轉知各工友安心工作、勿生意外、是為至要、此令、（北區聯工會）北區聯工會昨發通告云、建設工會原為工人謀福利、解痛苦、市農工商局之設亦無非提高工人生活、保障工人、而工人福利其何在、茲農工商局反創斯惡例、固當誓死力爭、惟所在廠為職業、一旦失業、則顛沛流離、痛苦已備受、福輙以潘局長為社會明質、洞悉工艱、定能懸崖勒馬、撤休此據、決不致陷工友於水深火熱之中者也、今除呈請上海工統會轉請當局收回成命外、特此通告、仰各靜心工作、勿稍惶慮、一俟得有明示、當再通知、

▲三商會發表意見　總商會縣商會閘北商會三團體致農工商局函云、敬啟者、敝會等於報紙內見貴局布告、略稱以每年陰歷正月初二日為各業決定營業繼續與否之期、於此期間內得以自由解雇夥友等因、自此布告揭載以來、各業均以與向來多數習慣未能符合、一日受此限制、於營業前途殊有妨礙、紛紛來函申愬、請為轉函設法維持前來、敝會等竊以各業解雇夥友、各有其相沿之習慣、且迭由敝總商會兩報貴局有案、當以商業凋瘁之際、商店工廠、因不能維持而報告停業清理者、在民國十六年中實以本年一年為最多、此種現象、直為向來所未有、故盱衡上海商業現狀、正如大病之後、元氣斵喪、急待調護、凡各業向有之習慣、務以暫時免予紛更為是、否則束縛馳驟、必致一蹶不能復振、此實敝會等目擊商業危機、為此急迫呼籲之請、初非偏執曲徇之詞、務祈貴局體察此中情形、所有解雇夥友日期、仍准按照各業向來之習慣辦理、以安羣情、實深感禱、

◉閘北新水廠不日出水

國聞社云商辦閘北水電公司、在軍工路剪淞橋購地一百四十餘畝、建築新水廠、開工業已年餘、內部重要建築、如混水池清水池進水間貯水間沉澱間殺菌機間水塔架管橋樑三十六吋幹管埋設工程、業已全部竣工、各種機器、亦已分別裝置完全、混水帮浦日前試車成績甚佳、清水帮浦正在會同承辦洋行之洋工程師試車、一二日內亦可完畢、日來整理工程、極為忙碌、預計陰曆年內新廠之水、可送至閘北、惟水池水管、尚須冲洗、故供給用戶約須陰曆元宵左右、

◉外部飭爭日本出兵之復函

上海各縣商界總聯合會昨接國民政府外交部復函云、逕復者、案准貴會代電略稱、日本二次出兵山東、除飛電警告日政府外、尚祈提出嚴重交涉等因、查上海五馬路南京路商界聯合會等亦曾來電、事同前因、請向日政府提出嚴重抗議、業經本部訓令特派江蘇交涉員提向日領警告在案、准電前因、除分令該交涉員併案辦理外、相應函復、即希查照、

小上海

□出版

▲生活三卷十二期　辣斐德路中華職業教育社編行之「生活」週刊三卷、十二期因陰歷年關在即特提前於昨日出版、內容除原有多篇精警有趣文字外、自本期起特載顧蔭亭「一百四十四天的縣長生活」、有極沉痛的紀述、有極重大的貢獻、該刊全年五十二期、預訂連郵費僅收銀一元、

▲新出賽馬報　武定路二五六號賽馬報社發起一種中西文賽馬報、西名The Sport of Kings於每次賽馬日出版一次、內容詳載賽馬成績及當日賽馬豫測、並闢於賽馬場中新聞、甚為精密、第一期已於陽歷二號上海賽馬日出版、頗受社會歡迎、第二期將於陰歷元旦江灣新年賽馬日次第出版、每份祇取印費洋五分、於跑馬塲門前出售、

□樂園

▲晉善堂歌舞會展期　晉善堂之歌舞大會、本定一月十八日舉行、近受時局影響、且已值歲暮之際、經委員會議決、展期至三月十四日舉行、

▲青社定明正演劇　青社新劇組所排練之革命哀情劇「殉國殉情」、為鄭娟眉女士主演、趣劇「特別大國手」由崔承雄及全體社員合演、現定明正初四在廣仁遊藝大會表演、該社劇務部為崔天舫、交際部黃敬臨張劍雲、幹事部林冠英梁健青、書記兼監察李石垣、外界有接洽者、可直函西武昌路該社、

◉孟壽椿君回國

▲由美民援華會派為駐華代表

前任國立北京大學講師孟壽椿君、在美留學多年、並任美國金山時報總編輯、近由美回國抵滬、孟君在美時、對於國事盡心宣傳、鼓吹改訂中美不平等條約不遺餘力、夙受美國著名團體援華會之聘任為該會顧問、近復由該會特派為駐華代表、按援華會係美國對華同情之商學界人士所組織、如學界泰斗佐頓博士Dr. David Jordan及曾經來華之圖書館專家鮑士偉博士Dr. A. E. Bostwick等均為該會執行委員、該會出版關於中國問題之小冊子、極為社會所歡迎、每遇對華事件、該會輙督促美政府主張公道云、

照相發明家　由北京來

饒君景華、蘇之常熟人、北京照相團體光社之健將、作品多重藝術、為一時同儕所欽佩、比來創製照相器具、更多發明、本已設廠於北京、最近所製環像攝影機、能同時攝取四方景象、機巧完備、攜帶輕便、日前饒君來滬、本埠各大公司均爭先願代經售、明正將應上海照相界之請、將其個人照相佳作開一展覽會、

□電影

▲百星將開映兩名片　「百萬金」係拍拉蒙公司最新出品、由琵琶伯妮兒女士主演、其劇中之豪奢淫佚、有不可一世之概、即此一端可想其他、餘如大跳舞會時裝會及種種消費方法、推陳出新、創所未聞、全片無一幕無笑料、無一幕不香艷、百星大戲院定於新正元旦起連映四天、並加上午十時一刻一場、「鸚哥」係寰球公司去年出品、劇中有中國偵探破一迷離撲索之竊盜案、並捕獲西人劇盜三人、其偵探之利器祇借重一中國鸚哥、在美國連映至六七十家大戲院以上、每院每日無場不告滿座、片中主角係瑪麗納克遜女士、及中國留美明星黃柳霜女士（即黃阿霜）合演、聞百星准於初五日開映、

□商場

▲中國旅行社添分社　中國旅行社、近以上海香港間航務發達、爰於香港添設分社、賃屋於冰廠街、業於上月間開辦、聘梁君定蓟主持一切、

□雜碎

▲女光公司理髮班開學　霞飛路女光公司開辦之第二屆理髮暨第一屆女子烹飪班、已由公司發出通告、定於今日下午三時在本公司二樓舉行開學典禮、並邀請各界參觀、聞該校烹飪科尚有四名、理髮科有二名餘額可插、有志者可速報名入學、

□氣象

昨日（十七日）下午四時半、徐家匯天文台預測二十四小時內、天氣轉寒、揚子江流域有雪、海濱吹強烈之東北或西北季候風、昨日「十七」本埠氣溫、最高四四．六、最低三八．八、去年同日、最高四六．四、最低無紀錄、

共舞臺　法租界　新正元旦日夜開演

大舞台　三馬路　新正元旦日夜開演

天蟾舞臺　二馬路浙江路口　新正元旦日夜開演

中央大戲院　六馬路亦舞台原址　今天日夜開映　美人計　楊貴妃　後水上英雄

卡德大戲院　新閘路卡德路口　今天日夜開映　賊史　盤絲洞

恩派亞大戲院　法租界霞飛路　今天日夜開映　白芙蓉　賊史

萬國大戲院　[illegible]　今天日夜開映　兒女英雄　馬永貞

新中央大戲院　北四川路海寧路口　今天日夜開映　前水上英雄　美人計

北京大戲院　北京路貴州路口　今天日夜開映　為情犧牲

虹口大戲院　虹口乍浦路口　今天日夜開映　慾望之奴隸

百星大戲院　老靶子路福生路口　今日日晚開映　藝術家之魂

中華大戲院　法大馬路吉祥街口　今天日夜開映　重見光明

世界大戲院　閘北寶興路青雲路口　今天日夜開演　白毛腿

共和影戲院　西門方板橋　今天日夜開映　風流寡婦

夏令配克大戲院　靜安寺路　今天日夜開演　愛妻指南

奧迪安影戲院　北四川路　今天日夜開映　航空大戰

上海大戲院　北四川路　今天日夜開演　舞女情史

卡爾登影戲院　靜安寺路派克路　今天日夜開演　雪地幽情

武昌大戲院　東武昌路　今天日夜開映　拆白黨

通俗影戲院　小東門大南門北　日夜開映　四姊妹

兩姓房客 拘解團部

新垃圾橋浜北華界國慶路長慶里總弄第三第四兩宅、最近一月中遷入房客兩姓、住於樓上、該房客等、均操北音、雖有女眷、往往深夜不歸、形跡不明、昨日上午十一時半、突有大隊軍警、一律武裝、佈列在長慶里中、將第三第四兩家房屋包圍、由武裝兵士入內搜查、歷二小時之久、至下午一時半許、將該兩姓房客男女四人、女者穿緞料旗袍、類女學生、男者服裝亦麗、皆在青年、一律由武裝兵士押出、並搜得軍裝品鏡架等物、一併解入六十一團團本部、原因爲該兩姓房客、假冒國民革命軍第十七軍某營營長、在外招搖、且有共產嫌疑、並查得印信一顆、二房東袁姓、實不知房客來歷、故未拘去、

瞽目學徒 傷得離奇

瞽目顧榮根、無錫人、操星卜業、平日出外、類所收之十三歲學徒甬人周有金作法手杖、每日常往各大街小巷敲其鐵板號召、晚則同寓楊樹浦路長安里八百零六號、昨日下午、師徒二人、又出外營生、至傍晚六時半左右、始賦歸家、行經楊樹浦路豐泰木行附近、周有金突然倒地、周顧手際受一種微熱之粘性液體、同時行人亦告周身傍有血、乃由捕趕到、將周車送往羅克司醫院醫治、抵院經醫生解視檢驗、發現右腰前部有彈傷創口一處、彈穿入而自左股肛門旁出、神志雖清、但傷勢甚危、恐有性命之憂、受傷情形、據傷者自述、則云當渠在楊樹浦路步行時、似見有二日捕追逐一人、其沿途並開放手槍、渠中彈時、初未覺察、直至倒地後、始微覺腹痛、匯山捕房方面調查、則云當時有二日捕在楊樹浦路上、見有形跡可疑者三人、當捕令若輩停步時、餘二人卽首先逸去、一人斷後、沿途拒捕開槍計共三響、周童所受彈、必爲該匪發者、因當時追逐之日捕、鑒於路上行人衆多故、並未放槍結果未獲一人、

坤伶琴雪芳家被刦

損失財物共値洋七百七十元 緝獲四人兩爲格致公學司閽

坤伶琴雪芳(卽馬幼珊)、家住九江路長安里一百六十四號、前晚七時四十五分、突來盜匪十名、以兩盜在門旁把風、三盜在樓下、五盜上樓、各出手槍嚇禁聲張、其時樓上有男子十四人、婦女十一口、樓下有男子十五人、婦女三口、均被驅之一室監視、各盜遂開始搜劫、約十分鐘、計劫得鈔票洋四十元、現洋五元、金鋼鑽戒一只、金戒五只、金圈一只、手表五只、共値洋七百七十元、盜黨由前門逃出時、適有天蟾舞台茶房朱根通欲入琴家、見盜逸出、卽在後暗隨至廣西路、有五盜入七十七號工部局格致公學內、朱遂回報天蟾舞台主顧竹軒、派劉道昌與朱復往格致公學、劉在外守、候朱飛報老閘捕房、西探長康仇立卽督同華探長尤阿根包探丁寶華楊德春等前往格致公學拘捕、而盜已無踪跡、當在該校司閽山東人趙天成房間檯子下抄獲盜黨拋棄之實彈手槍兩支、內有子彈十六粒)及鈔洋四十餘元、連同趙天成一併帶入捕房、未幾看守盜匪之劉道昌、又投捕房報稱、有盜匪兩人、逃入法租界東新橋街寧州旅館二號房間內、西探長康仇復帶同西探目灌爾否及華探會同法捕房探員密往拘獲海州人沈鳳鳴韓金修兩名、提回捕房收押、昨晨解送臨時法院經林彪推事向被告質訊口供、均不承認搶劫、諭飭押候改期兩星期查明再訊、但至昨晨八時、老閘捕房又續獲盜黨一名、該盜亦在格致公學爲司閽人、將於明晨解送法院訊究、

白木棺柩 棄無人領

閘北五區二警所、昨日令飭吉一圖地保李順寶持函投地方法院報稱、今據崗警井澤民報告、有棺木一具、係放在公興路鼎元里口、已有十日、無人抬走、未知該棺內究竟裝儲何物、甚爲可疑、爰將該圖地保李順寶持函投呈請爲核示等情、旋奉朱檢察官開庭諭飭該地保仰將該可疑之棺柩立標看管、如有人出而告發、或有人認領、速卽到院報告、以憑驗究、而昭鄭重、該保唯唯遵諭、查該棺係爲白色、停在該里弄口、棺旁地上棄有繩索杠棒、事甚離奇、

浦東昨又 獲共黨疑犯

浦東十八間附近益中鐵廠工房內、前晚十二時許、又有共黨開會消息、當由保衛團第四隊會同第二隊前往抄搜、詎已閉會、當獲得政治週報、黨務月刊、共產黨青年團告民衆書、大批傳單及嫌疑犯七人、年事均在二十歲左右、當卽送長江路八號獨立師二團三營嚴辦、

火毒攻心 八齡童死

北福建路五百三十八號周阿二家、於本月十二號夜十二時、忽然失愼、霎時冒穿屋頂、當時周與其妻及幼子均不及逃出、被火灼傷、後各段救火會立驅車到場灌熄、左右鄰舍皆未殃及、周之老母趙氏則先逃出、幸未受傷、周與三歲八歲兩孩及妻子均由救火員車送往德和醫院、而八歲男孩阿成、則延至前日因火毒攻心身死、由匯司捕房派探將尸送入驗尸所、昨晨由法院葛推事蒞所驗明尸體、升座公位、卽據周趙氏投稟被災情形、阿成係兒之尸由我領回棺殮、葛君核供諭曰、驗明已死男孩周阿成委係被火灼傷身死、着尸屬領尸棺殮、

詹林來案被告宣告無罪

英公堂開審結果

詹林來案於昨日上午十時在外白渡橋英國駐滬總領事公署按察使公堂開審、大華社特派記者所紀略情如下、▲未開審時之情形　詹林來案在未宣佈開審時以前、中外人士前往觀審者、西人約有百餘、以英兵爲最多、婦女次之、中國人方面、除尸屬全到、有各團體代表十餘人、▲開審時之情形　開審時、英承審官居中、英國特派法員居左、中國交涉員代表郭秘書居右、先由法官問工部局代表律師梅脫爾、次問見證華人兩西崽、次問英兵上尉隊長哈威、次詢問原被告兩代表律師、次詢工部局西捕、並將手槍呈庭、次詢中國西醫、旋由原被兩方律師辯論、自上午十時開審、至十二時止、下午二時至四時、四時半至六時半止、詳細審問、時間共計六小時之久、法官最後詰問見證人、謂開槍之聲響如何、見證答謂、先一槍稍音、後接連三槍甚急、官謂連開三槍、乃係自殺、遂宣告無罪開釋、卽退庭、尸屬詹梅生、詹許氏等、出至門外號啕痛哭、嗣經各團體代表勸慰、介爲設法而去、(大華社)

新年聚賭 通令嚴禁

罰!辦!

特市公安局戴局長、以陰歷新年、各地例有聚賭消遣之惡習、一般賭棍、遂得乘機活動、設局抽頭、最易發生事端、爰於昨日通令各區隊所、本屆陰歷新年中、務須嚴厲禁止、如遇一經拘局罰辦、

開房間 睡床長逝

蘇州人許樹生、於前月十時許、往河南路二百廿九號滬江第一旅館租開房間後、卽出外至下午二時復至該房間睡臥、並告訴茶役謝吉臣於晚間二時來喚其、詎至是晚二時謝敲房門高聲喚許、而無聲息、當卽將門撬開入內、見許臥於床上氣絕身死、謝遂報告該管總巡捕房、飭探往該旅館調查之下、以許係因病身死、並無別因、遂將尸車送驗尸所、昨晨十一時稟請臨時法院委派萬推事蒞所驗明尸體升座公位、向謝吉臣詰問一過、遂諭曰、驗明已死許樹生委係因病身死、查無尸屬、着地保唐普山具結備尸棺殮、

發現男屍

福開森路附近

法新租界福開森路附近空地上、於昨晨發現年約三十左右被人勒斃之男尸一具、經人報告法捕房、派探前往察得該尸身穿格子呢棉袍、內襯白底藍條子布短衫、絨線衫、衛生衫、黑洋線棉褲、禿頭、脚着白洋襪、直貢呢鞋、白皮底、頸間有麻繩一根、形似移尸、該探據情回稟捕頭、通知同仁輔元堂、派堂夫前往將屍舁送驗尸所、昨日下午四時、報請法公堂聶承審官蒞所驗明、升坐公案、諭驗得已死無名男屍、委係勒傷身死、查無家屬、應卽拍照由堂擡棺收殮、是否被人謀斃、應由捕房詳細偵察如何被害、應卽趕緊緝兇務獲究辦、

一盜畏罪 自縊而死

法捕房特別機關包探、於本月十五號晚間八點半時、在八仙橋西首小菜場附近拘獲搶劫法租界首安里廿六號馬姓家案內盜匪江北人王大毛一名、帶入捕房、詰據供稱年廿一歲、搶劫馬姓案、由伊與同黨陳瑞庭周寶龍曾裕庚皮紅寶三六子等六人所爲、係由曾裕引線、往劫時所用手槍由三六子發給、並供出同黨陳瑞庭周寶龍匿跡公共租界九江路一零九號、當經該探等投報公共租界捕房、會同中西包探等前往將陳周兩盜拘獲、帶入法捕房、搶得馬姓手槍一枝、連同子彈並衣飾銀洋等物、均交由紅寶分贓、王大毛分得贓洋廿三元、又有皮袍一件、由大毛交與民人質在浙江路鴻裕當內計洋五十五元、卽經該往蘇當吊贓、此項贓物、已被新閘捕房包探先期吊去、比經查明此贓、並非馬姓之物、係大沽路四二八號某姓之失贓、並在王大毛身上抄出翡翠牛奶一圈付、據供係往租界松鶴里五號王姓之贓、周雲龍亦供認同去行刦把門不諱、經捕頭傳到馬王兩失主認明贓物、諭明將被告等押候補緝同黨詳細錄供解堂訊辦、王陳兩盜、押在大自鳴鐘捕房押所內、周雲龍押于嵩山路捕房內、詎王盜因犯案纍纍、於前晚七點半時將自己紮脚帶兩條、結連套於頸內自縊身死、經管牢巡捕覺察報告捕頭前往察視、王已氣絕、當卽將尸體舁送同仁輔元堂驗尸所、昨日下午四時、報請法公廨聶承審官蒞所驗明尸體、升坐公案、卽據包探稟明前情、並將陳周兩盜帶案請訊一過、聶君諭驗得已死盜匪王大毛委係畏罪自縊身死、應卽由堂擡棺收殮、陳周兩盜、仍交捕房帶回管押候究、

要求從寬發落 兒子新婚

甬人王洪生、投法公堂控稱、商人向在漢口營業、今春因遭共黨擾亂來申、當由妻弟張德安向吾借洋五百元做生意、詎爲時未久、如數用罄、後又向商人商量、無奈、由商人交出資本、在虹口地方開設衛生衫廠、其時張德安與商人兒子王春田並雇用陸生法王阿順兩人爲夥、同在廠內辦事、不料張德安串同兩夥誘騙兒子王春田出外賭博、所有資本輸蕩外、並將衛生衫一併取出質當、又敢唆使兒子至寧波家中向妻子騙取金飾衣服等物來申賭博、事被商人得悉、來申報告捕房、一併拘案、求請重究、惟兒子王春田本請重究、並礙於新婚關係、求請從寬發落、詰之王春田供民人實受母舅之愚、致將銀洋金飾等物賭博殆盡、求請恩宥、張德安供認誘騙外甥出外賭博是實、陸生法供同小夥計、對於賭博之事不得而知、中西官判王春田押三個月、准予緩刑、張德安押西牢四個月、陸生法押三個月、王押十四天

強姦幼女 處徒刑五年

寧波人忻元信因強姦同居甯人柴吳氏之十四歲女兒阿英、曾由地方法院將忻拘押、提起公訴、前日開訊辯論終結、昨日宣判、由沈推事官與列檢察官開庭、傳提忻元信至案、略詰一過、當庭判決忻元信強姦幼女一罪、處二等有期徒刑五年、判畢命帶下還押、聽候送監執行、

火警

▲薛家浜路　昨日午後兩點三十分時、滬南薛家浜路第一百號王恒昌帽店樓上亭子間內、忽然火起、頃刻間煙霧迷漫、火卽冒穿屋頂、延燒鄰右、經各區救火會聞警驅車到場接水澆救、約半小時、火卽熄滅、計焚去該店樓面及比鄰一百〇一號某馬車房等樓面三間、其後面之六號七號兩家住戶、稍有波及、事後由崗警將起火之店夥干銀海帶入一區第一所、由車所長訊問一過、飭申送市公安局第三科訊核、

形形色色

病死驗明

虹口捕房一千五百八十九號華捕、於前晨十時許、在靶子路見一男子死於路旁、卽將其舁入驗尸所、昨晨由臨時法院葛推事蒞所驗明屍體、升座公位、卽據婦人徐馮氏投稱死者名徐漢章、係我丈夫、素有胃病、前晨出外、如何死於路上、我未知悉、葛君核供、諭曰、驗明徐漢章委係因病身死、着屍妻棺殮、

緝獲積竊

積竊劉光有、徐州人、屢在閘北各處、偷竊貴重衣物、積贓甚巨、久緝未獲、閘北四區偵探繆以忠、昨得眼線告密、在恒豐路某茶館內當將該劉光有拘獲、供認在小沙渡第一橋後面及恒豐路某里等多處偷竊衣飾銀洋不諱、昨已解隊請究、

婦人短見

住居引翔港公大紗廠後面十二號平房王阿三之妻某氏、前日因細故與王口角、氏卽於當晚乘夫出外之時、在家自縊身死、當由王阿三偕同地保投報警所請示、

各處盜警

▲褚家橋　法租界褚家橋皮少耐路口八十號施長源米號、於昨日下午三時四十五分、突來盜匪三名、闖入店室、袖出盒子砲、嚇禁店夥人等聲張、被劫大洋一百六十餘元、各盜得贓後卽開放盒子砲示威、一盜向南飛逃、二盜乘坐黃包車向北轉入甯波路而逃、嗣因盜匪心慌、臨出門之時、跌出大洋二十元在米店門口、惟該盜逃逸之時、後有探夥某甲在後狂吹警笛、乘坐黃包車之兩盜、見後面有人追捕、在西自來火街口卽下車向北狂奔入英租界而逃、俟探捕趕集返捕、各盜已去如黃鶴、事後法捕房派中西探捕緝拿、逃、據云三盜均係北方口音、

▲南車站路　南市滬杭路大成轉運公司貨客某甲、前日午後五時餘、攜帶現款二千元、擬乘滬杭路夜車回籍、甲甫入大成轉運公司之門、被匪徒五人跟蹤追上、袖出手槍、嚇禁聲張、強將現款票洋二千元之譜、悉數搜取逃逸、後由甲投報該管警所請緝、

▲愚園路　昨晚六時二十分、有盜匪二名、在滬西愚園路上攔劫一行路西婦、並無手槍、刧去珍珠一串鈔洋十五元、共値洋七十元、

▲麥根路　昨晨一時、有盜匪六名、侵入麥根路六百零一號、三盜執有手槍、刧去衣飾銀洋七十四元、

▲大沽路　昨日上午九時半、有盜匪五名、侵入大沽路七百零六號、二盜執有手槍、方欲行刧、被事主潛以電話通知新閘捕房、迨中西探捕趕至、盜已遁去、並未被刧、

▲南京路　昨晚六時半、有三盜在南京路福建路附近、攔刧一行人、一執手槍、刧去飾物銀洋七十四元、

▲茂海路　虹口百老匯路公平路口公平汽車公司主周錫根、家住茂海路匯山捕房對面鴻昇里八十五號、昨日下午一時許、突有盜匪四名各執手槍操山東及寧波口音、嚇禁事主男女人等聲張、旋卽翻箱倒篋、肆行搜刧、周歷年積蓄所置之衣服首飾並鈔票銀洋悉數刧取而逸、迨事主追出、駛過馬路報告捕房、中西探駛出兜拿、時各盜早已無蹤、

▲又虹口茂海路茂海里八十三號嚴蘭生家、於昨晚六時三十分、突被盜匪十餘名侵入、五人執手槍、恐嚇合家人等聲張、在內搜刧至二小時之久、共被刧去衣飾銀洋約値千餘元之譜、

▲蒲石路　法租界蒲石路一八四號居戶曾炳珠家、於昨日上午八點半時、突有盜匪三名、各出手槍恐嚇聲張、當被刧去金銀首飾現洋衣物共値洋七百餘元、攜贓逃逸、後由事主報捕請緝、

▲薛華立路　法新租界薛華立路小平房八號江姓家、於前晚突來盜匪六人擁入、嚇禁聲張、被刧去値洋數百元之衣飾等物、後由事主報告捕房請緝、

▲敏體尼蔭路　法租界敏體尼蔭路南褚家橋少耐路口施蓉卿所開施長源米店、於昨日下午三點餘時、突來盜匪三人、一穿大衣、二穿短衣、擁入店堂、各出手槍恐嚇、被搶去大洋一百元、鈔票洋三十元、該店小主人施塗寶上前攔阻、該匪等開放手槍二響、擊中施之左腿、該匪卽携贓逃逸、探捕等聞警趕來追捕、匪由敏體尼蔭路向北至寗波路轉東由東自來火街向北逃入公共租界六馬路失踪、後由事主開列失單、報告捕房請緝、受傷小店主自投仁濟醫院醫治、

▲巨潑來斯路　法租界巨潑來斯路一六一號某煙紙店、於昨晚六點時、突來盜匪五名、以購物爲由闖入店堂、各出手槍恐嚇、當被刧去現洋四十一元、小洋一百六十角銅元廿一千、洋襪一打、又至樓上王毛頭臥室內行刧衣飾等物攜贓而逃、

▲呂班路　法租界呂班路十六號顧仁嘉家、於昨晚六點餘時、突來盜匪六名、以問信爲由、一擁入內、各出手槍恐嚇、被刧去衣飾等物値洋一百餘元、携贓逃逸、

來函

閱報載張心雄控沈九成消息、爲五區黨部代表通偉投案所述之辭與當時所陳微有出入、用特函更正以免誤會、通偉謂清黨時曾赴三友社調查沈卽謂張廷雄係共產黨、上年四月二十九日沈突來聲稱有共黨在工統會請往、至則指張廷雄爲共產黨要犯、遂被拘嗣一再詳實調查知純係挾嫌誣栽、至於廿六軍前往搜查並非市黨部也通偉未在場故當時實在情形如何不能深知、希卽賜登來函欄爲荷　第五區黨部代表鄧通偉啟　一月十七日

主筆先生大鑒逕啟者見本埠十五十六兩日報載唐生智部軍官王祺爲敝局派探拘捕未獲將其幼子兩名送請貴院核辦等語、查敝局偵緝隊隨時請求捕房協助在租界辦案除逮捕盜匪由須由敝局出具正式公函商同捕房辦理外其餘一切重要案件辦理王祺一案並非敝局所辦報載絕非事實除函知臨時法院聲明外特此更正上海特別市公安局稽查處啟　一月十七日

江海關稅務司梅布告

第一一二八號　爲布告事現奉總稅務司令各種華茶運出外洋及紅茶磚茶小京磚茶往來通商口岸免稅辦法奉稅務處令准予展限一年自民國十七年一月一日起至十二月底止仰卽遵照辦理等因奉此合特布告仰各商人等一體周知此布　中華民國十七年一月十七日　2105

灤州礦務有限公司 第十五屆 分派股利半數廣告

敬啟者本公司與開平聯合營業第十五屆股利現訂於十二月廿八日起在天津法界本公司先行發給半數並分送帳略凡有股諸君屆期憑息摺存摺照發謹啟　2791

江海關稅務司梅布告

第一一二七號　爲布告事照得本年一月二十三日係春節之期(卽舊歷新年)本定於二十三、四、五、六、日放假四天又二月十二日係中華民國共和紀念日本定放假一天本關應於各該日一律給假封關停辦公事爲此布告仰各商人等一體周知此布　中華民國十七年一月十六日　2902

上海銀行公會會員

中華滙業銀行廣告

本銀行在財政農商部註册額定資本金一千萬元公積金及前期滾存金元三百二十萬八千餘元專營國內外滙兌以及各種存放款項抵押貼現跟單押滙買賣生金銀等一切業務總行設在北京京滬兩分行設立已久現又在天津設立分行茲將通滙地點開列於下(國內)北京天津濟南青島漢口南京蘇州無錫杭州溫州九江福州廈門廣州汕頭奉天長春大連等處(國外)倫敦紐約香港新加坡孟買東京京都大阪神戶橫濱長崎名古屋門司下關函館小樽朝鮮京城福岡廣島台北等處各界賜顧請駕臨福州路五號接洽可也　電話中央五六一五又一九四六　滙兌部中央五六五一又二六四七　公用電話中央一九四一　出納科中央八四一四號　經理室

上海銀行公會會員

上海四明商業儲蓄銀行

本銀行開設以來歷有年所總行設在上海北京路並設分行於甯波漢口等處其他各大埠均有委託代理機關專營滙兌押滙商業往來各種存款儲蓄存款各項放款以及貼現等一切銀行業務無不手續簡捷誠信優待其有特別存款儘可面議並設備有新式保管箱庫專爲顧客租藏貴重物品印有詳章函索卽奉如蒙惠顧無任歡迎　德律風號碼營業室中央(六四〇〇)(六三九八)經理室中央(六九三九)夜間休息室中央(六四〇〇)

總店四馬路　分店鐵大橋
上海五洲大藥房發行
中外各埠分號及各大藥房均售

種德園藥局 加價佈告

本園監製著名婦科烏雞白鳳丸小兒回春丹參茸衛生丸人參再造丸補腎海狗腎精片如意油玉樹神油各種良藥祗以貨眞價實向無大減價之虛偽邇來百物昂貴進貨日漲所用藥料斷不能苟且今定於戊辰年起各貨應加價者則酌量加價以維血本但於丁卯年內仍照舊價並購自製藥品滿洋一元者贈送日歷一組滿二元者贈精美時裝仕女畫片一張以酬惠顧之雅意焉外埠光顧寄費自理

總發行所上海河南路老巡捕房對門　種德園　老藥局

◉陰歷年終之勞資問題

勞資調節 年節停公

調節會自八月間成立以來、接受處理勞資糾紛案凡三百餘件、要求改良待遇者、占百分之二十、要求加薪者、估百分之十、爲資方無故開除工友者、百分之十、條件已經簽字、資方延不履行、因而重起糾紛者、佔百分之二十五、雙方堅不讓步、甚至罷工者、佔百分之十五、其他瑣屑糾紛、占百分之二十、各案有經一二次調解、便已解決者、有經數次召集、竭力勸導、始告簽定者、甚有亘數月之久、雙方仍各執己見、絕不讓步、至呈請強制執行者、調節會始終抱定融洽雙方、以極誠懇之態度、委曲求全、故解決達十分之九、從無草率了案之件、茲該會陰曆新年、循俗例停止工作五日、聞自本月二十三日起、停至二十八日(即年初一至初五)二十九日起照常辦公、

製罐業條件之商酌

製罐業工會第一分會、自向資方提出要求改良待遇條件之後、經調節會迭次調節、均因資方無整個團體、難以一律、嗣調節會將條件修正之後、呈請市政府強制執行、昨奉市政府調令內開、略謂該項條件、經轉發農工商局去後、據呈稱該會所呈各節既云製罐廠大小不一、條件似亦不宜強使歸納一致、今查條件第二條、工作時間一項、查歐美各廠、大概每日八九小時爲度、夜工及額外加工、則另訂規則、今該製罐各廠、小本經營者居多、其能獲利與否、全恃工作延長、故下半條宜加修正、第三條出席會議、及參加愛國運動、不加限制、殊多流弊、第五條強令工友入工會、強店方不用非會員、均非所宜、第八條加薪須有限度、第十二條、撫卹金定額二百元、資本微薄之小廠、恐難負担、第十四五兩條、小廠亦應另行規定等情、合行令仰安爲修正云云、已經調節會函招該工會遵令修正、

中央日報雙方條件

中央日報遷滬、已將出版、報界工會特遣代表與之接洽、已於昨日(十七)訂立條件、茲錄如後、

㊀工會有代表工人之權、㊁本館補助工會及教育費每月四十元、㊂工場一切事宜、由幹事會維持、㊃工資根據原有定額發給之、嗣後每年一月十日增加工資一次、每次增加二元、㊄學徒初進第一年每月九元、第二年每月十一元、第三年每月十三元、卒業後、照最低工薪發給、惟三年得收一人、㊅無故不得開除工友、否則須給薪金三月、如有不得已時、亦須發給二月之遣散費、㊆報館供給工友住宿等項、須以舒適清潔爲宜、㊇每人規定工作、視出報之多少酌量辦理、㊈停刊日期須依照大衆、遇有特別事故、不在此例、㊉工友遇有疾病、非因他項嗜好所釀成者、由本館指定醫院診治之、工資照給、病滿三天後、另雇替工、工資照數發給、(本埠一星期、外埠二星期)其替工另雇工薪亦須館方發給、並得向館方預借工薪三月、分六月撥還、惟須由幹事會證明之、⑪工友因公死傷者、必須予以一百元以上之撫卹費、如有家屬者、須酌量按月津貼、惟以小兒成丁爲期、⑫陽曆年終須發給雙薪、(陰歷年終不在內)如有盈餘酌發花紅、⑬如逢增刊、須另給工資、視張數多少臨時定之、附則、出店茶役、亦得享上項利益、但其退薪金則無之、中央日報代表陳君模、上海報界工會代表陳慶榮、費曼倩、

◉英美烟工人昨已復工

英美烟廠罷工風潮、經各方面之調解、已於前晚由勞資雙方簽訂條件、定昨日一二三廠工人同時復工各情、已誌昨報、茲將昨日各項情形分錄如下、

▲五次救濟費提早發　第五次救經費本定十八日(即今日)開始發給、旋以工潮解決、各工友亟須復工、遂提早於昨日上午十時發放、挨名十元、一時領款者擁擠異常、嗣以時間關係、至午後一時停發、所有未領各工友定今日續行補發、

▲儲蓄花紅亦將發給　廠方自三廠工人全行罷工後、對於各工人期滿之儲蓄金大半未曾發給、茲以工潮解決、工人全行復工、所有該項儲蓄金乃年關應發之花紅金、定於陰歷年內逐間發放、

▲全體大會後即入廠　昨日午後二時、工會在祥生鐵廠附近曠地召集全體工友開復工大會、到一二三廠工人數千人、首由軍樂隊奏樂開會、行禮如儀、主席團顧石峰將勞資互助條件逐條詳細報告、次市黨部代表王顏、主席團葉蕙炳王美法李光先後報告、繼六區黨部楊兆祥天章紙廠工會江志蘭祥生鐵廠工會朱錦臣糾察隊第三中隊長黃亞伯暨南洋烟草職工會第二分會錢詩福葛六奇等相繼演講、通過復工宣言、呼號散會、由軍樂隊領導工人結隊入廠、廠方亦派西人在廠門首拍手歡迎、頗極一時之盛、

▲會場拘獲反動一名　當大會未開前、各工人雲集會場時、突然發現長約四寸闊二寸許之傳單甚夥、並有總工會發字樣、大會將終、高呼口號時、又發現上項傳單、當經保衛團員楊某瞥見、追獲張姓一名、於身畔抄出手槍子彈三顆、並傳單一束、由在場兵士押解花園石橋連部發落、

▲大會通過之復工宣言　諸位親愛的工友們、我們爲爭國稅而罷工、爲求改良待遇而罷工、茹苦含辛、與英資本家奮鬥已經四月了、在此四個月的中間、我們的生活全賴各界熱心同志的維護、所以我們的生活得以延宕、在這形勢緊張環境嚴重的時期、忽然廠方承認我們所提出的條件也有相當的容納、我們工友應當體念上級維護我們的意旨、各界援助我們的熱忱、免掉北伐將士後顧之憂、所以一致復工了、

◉王伯羣整理招商局之提案

(國聞社云)監督招商局辦公處總辦趙鐵橋日前親往首都向王伯羣監督就商根本改革招商局方法、聞王監督深以爲然、已決定再進一步之整頓計劃、其計劃內容、專重肅清積弊、發展航務、而於保全股東血本上尤極周詳、茲將王氏在國民政府會議席上所提整理招商局之提案、發表於次、亦足窺其計劃之一斑也、

爲提議事、據清查整理招商局委員報告清查手續、業已完畢、其中弊竇更僕難數、一股東姓名、無底簿、二所用司員、皆爲董事會所不知、三董事會祗有少數到會、四股東意見紛歧、每届開會、動多爭執、無自行整理之希望、此就招商局內部組織而言、至弊竇叢生、尤爲駭詫、以一總船長局、儼同政府、秘書至十餘人之多、而且彙職彙薪、董事八人、監察二人、平日既不常川到局、臨時又不各負責任、分科辦事、七牽私人、兄終弟繼、父死子團、及浮濫把持、實爲罕聞、其實職人員、經手事項、無不染指、歐戰時代、租出船隻竟無存、據歷年所用煤斤、亦多浮耗、各埠躉船、並不自辦、另由局中辦事者組織順昌小公司、侵牟權利、輪船買辦、大半責缺、棧房營事、相從偷售、而內河分局亦處處虧耗、幸遇歐戰四年、贏餘頗巨、而相悉明分、外未擴重洋之船業、內未增各省之商輪、而歐戰一停、未及十年、負債如山、乃復謬以全部商業分抵外國銀行、藉爲抵抗政府干涉之舉、實陰以遂其私人把持之謀、而倒行逆施、甚至獻媚軍閥、改爲軍用輪船、違反民意、犧牲股本、此就招商局內部用人行政種種荒謬而言、我政府若不據陷廓清、實行監督、公司破產、航權斷送、列邦騰笑、國人痛心、興言及此、不可終日、查招商局歷史、始於同治九年、派員督辦、本爲官辦性質、宣統三年、改爲商辦、猶有政府派員監察、而權不副職、名存實亡、然與他輪船公司純粹商辦者迥乎不同、班班可考、矧吾國航業占重大位置者、祇此一局、腐敗至此、上關國家之航政、下係商人之運輸、國本民脈、胥在於是、職當職責所在、再四思維、不容或緩、當此清查結束之秋、急應特派熟悉該局情形人員從事整理、厲行監督、以副我國民政府振興航業挽回利權之至意、爲特依據職部組織法第一條及第九條各規定、爲實行監督航業保護商股之計、敬擬監督招商局章程一件、提請公決、

北方購械 外部訓令向意領交涉

外交部訓令部交涉員、爲令遵事、案奉國民政府令開、據閻總司令錫山漾西電稱、據探報張作霖新成五軍、正在招編中、並在意國購回步槍四萬枝、我軍亟應乘其招編未臻完善之時、迅速北伐、否則坐令頑敵愈張、北伐益形棘手、特電奉達、希垂鑒等情、查奉逆潰敗之餘、尚冀苟延殘喘、我軍爲剷鋤奸、自當合力迅進、掃減餘燼、俾國民革命大業早日完成、除電令並分令嚴切注意外、合亟令仰該部迅即嚴重交涉、是爲切要等因、奉此、合亟令仰該交涉員迅向駐滬意領事嚴重交涉具報、切切、此令、

◉契紙不貼印花以未驗論

江蘇省政府財政廳訓令各縣政府文云、爲令遵事、查驗契紙應依印花稅暫行條例第二條第三類第二十七項所列人民請補請分執業田單之規定、比照畝額貼用印花、前奉部令、業由本局通令一體遵照在案、茲查各縣遵辦者固多、而觀望不貼者亦復不少、嗣後驗契紙如不實貼印花、應以不驗論、除分令各縣長各分局照辦外、合行令仰該縣長一體遵照辦理、毋違切切此令、

◉各省商會應各改組之通告

各省商聯會致各地商會函云、逕啓者、查商會存廢問題、經大會決議商會與商民協會性質不同、商會無廢止之理由、應仍存在、並加改善、在政府未頒布修正商會法之前、各商會應自動改組爲委員制、選舉執監委員暨常務委員、辦理會務在案、除專案呈請國民政府修正商會法暨呈中央黨部商會應仍存在外、相應通函貴會煩爲查照、希即查照議決案、刻日集議自動改組、一面呈報主管官署、一面函達本所、以備查考、並附送商會改善方案、審查報告決議案暨上海總商會暫行章程一本、俾便斟酌參用、仍希見覆、至紉公誼、

◉皖財廳在滬招辦茶稅比額

安徽財政廳在滬招商承辦皖省十六年度茶稅等情、已誌各報、昨日本埠該招商承辦茶稅辦事處奉皖財政廳令、已將各局比額規定如下、計休邑比額五萬六千元、坐支三千五百六十八元、實應繳數五萬三千四百三十二元、婺源比額四萬元、坐支四千五百〇二元、實應繳數三萬五千四百九十八元、祁門比額三萬六千六百元、坐支三千一百七十四元、實應繳數三萬三千三百二十六元、歙縣比額五萬一千元、坐支二千〇七十元、實應繳數、四萬八千九百三十元、涇太比額三萬三千元、坐支三千〇十四元、實應繳數二萬九千九百八十六元、銅石比額二萬一千元、坐支三千四百八十六元、實應繳數一萬七千五百十四元、秋浦比額一萬一千元、坐支三千七百三十八元、實應繳數七千二百六十二元、宣郎廣比額二萬三千六百元、坐支三千四百四十四元、實應繳數二萬〇一百五十六元、蕪埠倫流波轄、比額七萬三千元、坐支五千二百九十二元、實應繳數六萬七千七百〇八元、霍山彙諸佛苞、比額三萬四千四百元、坐支四千二百二十二元、實應繳數三萬〇一百七十八元、管家渡彙錄誰河、比額二萬九千元、坐支二千六百三十四元、實應繳數二萬六千三百六十六元、毛坦廠彙與兒街、比額三萬四千元、坐支三千四百八十六元、實應繳數三萬〇五百十四元、兩河口比額一萬二千二百元、坐支二千三百二十八元、實應繳數九千八百七十二元、八里灘比額一萬二千元、坐支二千九百三十四元、實應繳數九千〇六十六元、七里河比額一萬一千元、坐支三千二百〇四元、實應繳數七千七百九十六元、黃粟杪、比額五千八百元、坐支一千八百二十元、實應繳數三千九百八十元、合計、比額四十八萬三千六百元、坐支五萬二千〇十六元、實應繳數四十三萬一千五百八十四元、

◉江海關昨日焚土

▲價值三萬元　江海關昨在浦東陸家嘴汽塞舉行焚土、監督公署委派潘少璇於上午八時赴關會同稅務司幫辦嘉滿譯員程康侯等押運煙土渡浦、先將第一第二兩汽塞燃煤、生足火力、將煙土付諸烈焰、至十一時始畢、計燬四川土十八担九十五斤十三兩、雲南土三担五十斤六兩、西比利亞土四十斤、故工部局送來七百七十一斤及碼啡安樂因等估值二萬九千餘元、各機關如拒毒會、地方法院、臨時法院等均派員到場監視、並由三區公安署區長鄭友尚巡官范忠良等督率長警到埠彈壓、

小孩如受傷痛　須預備散補以便醫治

小孩在路上或家中每日難免遇有不測禍患務須常備最靈驗而極便利之此散藥品含此散補外恐無他藥可以企及無論何種跌打損傷均能藥到病除此種聖藥爲吾人不可須臾離之要品也

散補闔封於匣內各大藥房均有出售

家庭中務須常備此藥

主治　濕疹熱瘡　癬瘡膿瘡　痔瘡癧疽　爛脚蟲咬　毒腫灼傷　刀傷跌傷　打傷以及　各種皮病　疼痛等

教育記載

本埠

◉華北各大學領袖到滬赴會

基督教各大學領袖、將於本星期內在滬聚會三日、華北各大學領袖洪威廉程其保明顯文羅世琦張陞可黃素意藍如溟謝冰心等十餘人均於今日乘大連丸聯袂抵滬、以便參與該會、

體育

◉廿一起足球大比賽　一月廿號起廿七號止

年年一舉行之足球大賽、行將舉行於上海・港華兩埠之中西健兒、秣馬厲兵、已非一日、華東華南之整軍經武、由來已久、預誌各項如下、

㊀埠際足球賽……(香港與上海)　港滬兩埠隊、均經西四挑選組成、其技術之高超、實力之雄厚、不言可喻、去年在香港舉行時、滬隊因種種關係、不幸見敗、今年之滬隊、早存非勝不可之想、藉雪前恥、然聞今年之港隊、實力較去年更爲雄厚、且幾經試選、準備已久、頗有誓不戰勝不歸還之慨、屆期兩雄相遇、究不知鹿死誰手也、茲將雙方陣線列下、藉供參考、

▲香港隊　黎郁達　吳錦泉　林玉英　譚士　利美度　奇勒　帕爾謀　海司威　谷斯坦　格許　包德亭　弗利生

▲上海隊　亞力山大　孫錦順　告山奴　麥尼云　曹桂成　琪士　李惠堂　顧爾門　喀拉沙　白司脫

㊁分區足球賽……(華東與華南)　華南隊之聲譽、久爭中外、且今年曾以一與零之比、打敗全港之西人混合隊、然華東隊亦係東南精華所粹、是雙方之實力、正在旗鼓相當、勢均力敵之間、華南隊陣線錄下、

鮑家平　黎郁達　吳錦泉　杜玉英　黃瑞華　梁玉堂　陳光耀　孫錦順　黃柏松　李惠宮　黃桂成

華東陣線、尚未正式發表故從略、

㊂入賽程序　下列比賽、均在勞神父路中華足球場舉行、時間爲每日下午三時、

與賽隊	性質	陽曆日期	陰曆日期	裁判
香港—上海	埠際賽	一月廿一日	小除日	眞爾斯
高麗—上海西人	友誼賽	一月廿二日	大除日	未定
華東—華南	分區賽「一」	一月廿三日	元旦	未定
香港—聯軍	特約賽	一月廿四日	年初二	參頤爾
華東—華南	分區賽「二」	一月廿五日	年初三	未定
港滬華聯隊—港滬西聯隊	特約賽	一月廿六日	年初四	李思廉
未定—未定	分區賽「三」	一月廿七日	年初五	未定

㊃劵價　埠際・特約・分區三項比賽、劵價分四元・二元・一元及四角四種、而二十二日之高麗與上海西人友誼賽、僅照平日分二角六角兩種、再埠際友誼及二十四日之特約賽、完全由上海西人足球會主管、故協進會所有之名譽劵長期劵一律無效、其餘四日之比賽仍可通用、

㊄分配　㊀四元座設於鉛絲網內、球場邊線之兩旁、須從西首大門入場、由中間小門入欄、㊁二元座設於西邊大看台之中部、上蓋席棚、亦從西首大門出入、㊂一元劵座分二處、一在西邊二元座之兩旁、由西首大門出入、一在東邊大看台之中部、由薩波賽路中部小門出入、二處不能通行、故或東或西、當於購劵前決定、以免入場後無從更換、㊃四角劵爲避免擁擠計、須至監球房門首購取然後持劵入場、

㊅售劵處　四元及二元劵、在西首大門出售、一元劵則西首大門及轉角處均有出售、四角劵爲避免擁擠計、在監球房門首購取、然後持劵入場、

㊆自由車不得入場　觀者爲便利、或節省起見、多有乘自由車前往參觀、但既佔地位、又虞有遺失等情、故此次七日之比賽中、觀者不得攜自由車入場、望觀者注意、以免臨時無法安置、

◉高麗隊昨勝諸山登

▲四與三之比　高麗隊昨日下午三時、在中華足球場與諸山登戰、諸隊係西人足球隊中之翹楚、在混戰一刻鐘後、諸隊竟能於八分鐘內、乘隙攻入高麗三球、幸高麗一再奮鬥、在上半時尚能挽回二球、下半時之高麗、勇氣百倍、圖勝心切、竟能一反上半時之紀錄、連中二球、造成四與三之比、高麗隊轉敗爲勝、足證高麗球隊之堅強、

◉籃球比賽程序彙錄

▲從一月十八日起

賽隊	日期	時間	裁判員
晶斯—綠樹(乙)	一月十八日	六時至七時	吳邦偉
青星—紅星(乙)	一月十八日	七時至八時	舒鴻
強華—美公(甲)	一月十八日	八時至九時	張國勳
全白—全藍(乙)	一月廿日	六時至七時	張國勳
儉德—艮隊(乙)	一月廿日	七時至八時	蔣湘青
麥令斯—同濟(甲)	一月廿日	八時至九時	李祖祺

至原有之「廿二」「廿五」及「廿五」三日之比賽、因適與埠際及分區足球賽同日、協進會方面、恐一管理及辦事精神、有所不敷、故將此三日籃球比賽展期舉行、

◉昨晚女子籃球賽結果

▲崇德女中敗於西女青年會　昨晚籃球房中之女子籃球賽、係籃球賽中之異軍特起者、崇德女中係華隊中之健者、而西女青年會亦爲個中能手、故一時震於兩隊盛名而前往參觀者竟有數百人之多、七時開賽後、首被西女青年會罰中一球、繼又投入二分、後崇德亦投入二球、結果爲十九與十二之比、崇德敘挫於西女青年會、論球藝、實各有所長、崇德以善守稱、西女青年會則長於投籃、然崇德之敗、半因身軀過小、不如西女青年會之高大、故每在投籃時輒被所限、否則大有勝利希望、裁判員黃轄恭、

◉羣進與曉星之籃球友誼賽

▲四十四與念九之比……羣進勝　羣進與曉星、昨晚八時、在中華籃球房作友誼比賽、以資練習、結果羣進以四十四與念九之比戰勝曉星、

◉精武乒乓選手赴無錫

▲定本月二十一日午車啓程　精武乒乓隊赴無錫比賽消息、自經本報揭載後、其出席隊員之名單實爲該處各團體所欲先知者、故記者昨日探訪詳細、茲錄其姓名及過去經驗如左、俾各隊有所參考焉、(黃祥發)隊長、歷屆中華隊選手、曾赴大阪比賽、分數列最高等、(見大阪乒乓特刊)(盧頌球)書記兼總幹事、第四五屆中日秋山杯比賽選手、(許崇業)隊員、第三四五屆中日秋山杯比賽選手、(林榮基)隊員、本屆遠東選手、又本屆秋山比賽選手、(駱洪勝)(鄭垣)隊員、本屆秋山杯比賽選手、(廖廣熙)隊員、本屆乒乓聯合會錦標比賽隊員、開行者、聞有其主任朱廉湘君、定於本月二十一日(陰曆小年夜)乘午車啓程、又聞該處團體來函相約比賽者、大約有四五組、

◉工商須知

▲銀錢界將休業四天　銀錢兩界、循例於歲尾年頭、休假數天、上海銀行公會各會員銀行、自陰曆正月初一日起、至初四日止休業四天、准初五日開市、惟查大除夕、適值星期日、爲便利各界收解起見、中國・交通・浙江興業・上海商業・中孚・聚興誠・四明・中華・廣東・金城・新華・東萊・大陸・永亨・中國實業・中南・農商・工商・和豐・墾行、仍照常辦事、東亞・通商・中華懋業・中華滙業・各行則循例休息、業已通告週知、

▲鮮腸業商協會成立　市商民協會鮮腸業分會、昨假總商會開成立大會、通過同行規則十二條、

▲報關提貨單照須貼印花　國民政府財政部、前令各海關、凡中外商人報關提貨單等、均應遵照印花稅暫行條例第二條二三兩類之規定、依法貼用印花、方爲有效、如查有漏貼或貼不足數者、一概不准報關起運及發給單照、於十七年一月十六日起、第二類之提貨單第三類之子口稅單三聯報單、均改於納稅餘單上照額貼用、江海關李監督、昨特發佈告、分列兩項實行、甲、提貨單印花係按照貨價徵收章程例後、一元至未滿十元者一分、十元以上未滿百元者二分、百元以上未滿五百元者四分、五百元以上未滿千元者一角、一千元以上未滿五千元者二角、五千元以上未滿一萬元者五角、一萬元以上未滿五萬元者一元、滿五萬元者一元五角、五萬元以上不再加貼、乙、子口稅單三聯報單上項每張貼印花一元五角、不論貨價、

▲結單貼用印花之商榷　各路商界總聯合會、昨致上海印花稅辦事處函云、逕據各分會會員來函要求對於結單爲知照賬款數目之用、惟往往未能隨時如數收款、如一律照貼印花、實屬有礙商業之進行、請爲設法通融辦理等語前來、經提出第二次執行委員會議決、函商貴處、着各商店發出結單時加蓋『收到貨款補貼印花』之圖記、俟收到款項時、即行加貼等情在案、相應錄案奉聞、仰祈俯鑒商艱、准予施行、以示體恤、藉免糾紛、實深公感、

▲九路商聯請爭煤油稅　海甯路・江西路・山東路・愛多亞路・漢璧禮路・十一路商界聯合會、西華德路・五馬路・河南路・等各商聯會、爲反對煤油特稅事、昨特聯銜蓋章函請各路商界總聯合會力爭、

▲商協請查辦魚行友誼會　市商民協會爲魚行友誼會非法私抽佣金、嚴迫攤斤、昨日呈文農工商局、請派員查辦撤消、

▲工統會添委兩副部長　工統會救濟偵查兩部、爲謀門工作之重心、不得不增設各該部份之主持者、以利工運之進展、昨日大會議決特委汪皞爲救濟部副部長、陳餘爲偵查部副部長、

▲各工會昨日追悼黃龐　國聞社云、昨日(十七)爲黃龐六週紀念日、上海各工會特假西門方浜橋北和盛院開會紀念、到會者有各工會代表五百餘人、台上懸總理遺像及黃龐靈位、供鮮花果品、壁上懸各工會輓聯及橫額、標語甚夥、十時半奏樂開會、讀祭文、獻花、主席徐鈞麟致詞、勉勵工友繼續黃龐精神爲勞動界謀福利、王謀小岑報告黃龐略史、次通過議決案五條、一、請國民政府通令認一月十七日爲中國勞動節、二、請國府從優撫恤黃龐、三、請國府嚴行通緝慘殺黃龐凶手趙恒惕等、四、于今年五一節在長沙舉行勞動大會營葬黃龐、五、建立黃龐銅像於南京上海、後自由演說、呼口號奏樂散會、

◉公團紀事

▲諸翟公團仍反對劃區　諸翟鄉民反對劃區、函電紛馳、迭詳本報、茲聞嘉定縣府已確定諸翟紀王合併一區、定名淞南、諸翟商會農會青年會保衛團婦女會柴堤鶴社鄉立第一校第七團體致吳縣長急電、請援安亭鄉成例、准許諸翟獨立、

▲廳瘋救濟會開常會　中華廳瘋救濟會上海婦女後援會訂於今日下午四時半在赫德路八號邸道生夫人府上開常會、並敦請杭州廣濟醫院院長蘇戈醫博士演講、該會最近收到捐款如下、中西女塾洋念五元、該校禱廳班洋一百元、蔡秉九夫人銅猪洋二元九角、青年會三元二角、女青年會四元二角、新民中學洋十八元二角、聞璉洋念元、郝鳳亭洋三元等、

▲函請總商會主張禁烟　(國聞社)國民拒毒會前以公共租界工部局有公賣鴉片消息、當經去函詢問、據復並無是項計劃、茲因又有該局對於是事曾函徵上海總商會同意以便實行之傳聞、當以總商會爲拒毒會合組團體之一、對於拒毒運動尤具熱忱、昨特函達總商會、請勿渝初志、主張禁烟、

◉市府消息

▣市政府……獎勵公用局職員　市公用局技正朱有騫前因辦理胡家木橋加架滬池一案、兩次拒受賄賂、由該局局長黃伯樵將經過事實呈報市政府、已傳令嘉獎、又聞該局助理員李繼汾於某次檢驗某汽車時、該車夫賄以銀五元、又警察趙灣章於某次在滬寗車站查得未有牌照汽車一輛、該車夫賄以銀十元、而該助理員及該警察拒絕不受、並據實報告到局、經該局長報告於市政會議、議決即由局長分別獎勵、

▣市政府……攤擔小販事之批示　上海北區區聯工會呈請市政府暫准擺担小販設攤各馬路畔、以維生計、市政府令衛生公安兩局查復、茲據衛生局呈稱、實行取締人行道者、閘北僅限於共和路大統路之一圈、範圍甚小、其餘可設攤之處甚多、市政府已據情批示、

◉黨部工作

▲第三區黨部初選揭曉　法租界第三區黨部昨日借座市黨部三樓召集初選代表大會、吳開先指導、結果、張國幹范爭波・鈕長鏞・鄭崇懷・吳楨當選爲執行委員、蔡洪田・金鑿然・洪鼎爲候補執行委員、奉屈鏤爲監察、何元明爲候補監察、末通過議案數則、擁護大選舉運動、請中央即速製定上海特別市選舉法、

商場行市　證券東訂代用品價格　滬標米市　華商紗布交易所

商場行市

⊙匯平拆鬆

▲洋厘　昨十七日洋厘市平定、早市七錢二分〇五毫、與上日收市相同、午市七錢二分〇七五、稍大二毫五、公會內交易平常、到館均屬稀少、銀行互市三四十萬、中做劃票劃等欵一百餘萬、小同行單角早市做開六錢二分九厘半、午市六錢二分九厘、較上日續降一厘、雙毫早六錢二分二釐七五、午市六錢二分三釐二五、比前日略增二毫五、成交一二十萬、銅元已見增貴、計縮二千爲三百六十千、衣牌早二千五百九十四、午市二千五百九十五、比前日小去十三文、角坏二百廿四文、降二文、貼水卅五文、和上日相同、

▲銀拆　昨各銀行收解票滙貨押等欵三百餘萬、華商各莊收解諸欵三四百萬、銀拆甚爲鬆濫、早市計開五分、午市更低計三分、較上日又減二分、銀行掛牌五分、

⊙外滙緊張

昨英美銀行略縮、惟滙兌以及銀行私電、均未更動、本埠對美日三滙內盤、上午尚屬平定、華商交易僅有少數、至午刻始見活動、銀行心思頗俏、午後忽呈緊挺之象、裕豐永等金號爭先扒進、致愈扒愈緊、各銀行均有售出、計英滙成交十餘萬磅、美金十萬元、日滙二百餘萬元、市況頓然生色人心極堅、迨結果較上日計英金縮二五、美金縮半元、日金加四三七五、乃標金忽已加起二兩有零、掛牌外滙除日金加一二五、計七十四兩一二五外、餘均勿更、

▲英滙　掛牌未更、計二先令七辨士一二五、內盤初平後緊、銀行交易、午後尚屬活動、晨初三月賣價二先令七辨士〇六二五、買價二先令七辨士一二五、以後平平、交易稀少、下午賣價二先令六辨士九三七五、買價七辨士、嗣後麥加利出五千磅、二個六辨士八七五、吃進一萬磅、二個六辨士九三七五、旋後賣價改爲二個六辨士八一二五、買價六辨士八七五、市況頗挺、

▲美滙　掛價不更、計六十三元半、內盤穩健、晨初三月份賣價六十三元一二五、買價六十三元二五、午時勿更、午後忽緊、初爲六十二元八七五、買價六十三元、後由華比住友等出十餘萬元、價六十二元八一二五、至七五、最緊時六十二元半、四月份成交五萬元、六十二元五、收市六十二元六二五、買價六十二元七五、交易尚稱不息、市面趨收、

▲東滙　掛價已加一二五、計爲七十四兩一二五、內盤上午中平、午後忽挺、華商紛紛扒進、成交二百餘萬元、人心轉高、裕豐永等買意尚濃、晨初三月份賣價七四六八七五、買價七四五六二五、後聞三菱吃進五十萬元七四半、旋後華比出二十萬元價七四六二五、午時各金號始向扒結、但銀行不願輕售、故下午開市卽昂、賣價七四八七五、華比出五萬元、後由三井出四月份十萬元、價七五、二點半三月份賣價七五、旣而七五一二五、台灣出十萬元、大通住友三井等出數十萬元、價七五一二五至七五二五、最緊時賣價須爲七五三一二五、朝鮮買進七五二五四點時三菱等出二十萬元價七五二五至七五一八七五、較前市但鬆、收市七五一八七五至一二五、買價七五一二五至七五、昨最高七五三一二五、最低七四六二五、相差六八七五之譜、

⊙日本滙市軟弱

日本對外滙兌前星期末因東京電燈外債不久可望成立、日電外債殘額正陸續滙回故呈小鬆之狀、然滙市前途旣接近柰節輸入再生期、銀行帮對美金之買氣又極旺盛、又呈軟化之狀、買方愈加買進、賣方亦愈加拋出、今晨實需帮向正金銀行因輸入關係買進美金約百萬元、其他各銀行亦紛紛處理輸入滙票、但今晨外電美日未動、正金則因市場軟化不得不追隨云、

⊙京津內滙依然衰弱

昨日華商銀行公會報告國內滙兌情形、與上日相似、京津衰弱、餘均穩定、計北京公砝升一兩、爲一千〇六十三兩五錢、洋滙大三元、計一千〇三十元、天津行化升一兩、計一千〇七十一兩五錢、銀元加大三元、計一千〇廿九元、而本埠中行天津即期行化、電訊無升降、仍爲一千〇七十一兩二錢五、

⊙銀價市場大致平定

昨(十七日)據倫敦來電、中國少數售出、市面平靜、大條近期弗更、計爲廿六辨士二五、(合英金二先令七辨士)遠期縮〇六二五、計廿六辨士一八七五、美銀價減一二五計五角七分二五、英對美小去一八七五、計四元八角七分七五、美對英減四三七五、計四元八角七分四三七五、日英回去〇六二五、計一先令十一辨士一〇七五、日美仍爲四元七角、倫敦先令小〇六二五、計二先令七辨士八一二五、又本日神戶市十點時、路透電日美小去一二五、計四元六角八七五、日英小〇六二五、計一先令十一辨士〇六二五、電通社九點五十餘分來、日美出價小去一二五、計四六八七五、入價小〇六二五、計四七、日英出入價各減〇六二五、計一先令十一辨士〇六二五、至十一辨士一二五、三月份日美出價小去一二五計四七、入價降一二五計四七〇六二五、日英出價小〇三一二五計一先令十一辨士一二五、進價小去〇六二五計十一辨士〇一五六二五、正午勿更、下午三點三十分亦不更改、四點〇五分、日美出入價各減一二五、計四六七五、日英各減〇六二五、計一先令十一辨士至十一辨士〇六二五、又三月份日美出價小去一二五、計四六八七五、入價小〇六二五計四七、日英出入價各跌〇六二五、計一先令十一辨士〇六二五至十一辨士〇九三七、

⊙金價變化不定

昨標金市況、變化莫測、早間極平、在六十四兩有零、同業買賣、祇計零星之數、外滙平定、午後忽呈高翔、廣帮大連帮均有買進、裕豐永等亦已爭購、至於外滙、頗步挺秀、華商大都扒結、銀行心理益堅、故愈扒愈緊、是以金市一躍而上、竟高起三兩、實出意料之外、收市比較上日、計漲二兩一錢、一般空頭、大起恐怖、玆將前後兩市經過情況錄後、三月份開盤三百六十四兩二錢、跌至三錢後僅、計六十四兩一錢、蓋英美銀價徵縮、匯兌弗動所致、旋後回高四五錢、先令揭佈不更、僅日金加一二五、計七十四兩一二五、其時爲六十四兩五錢、以後竟無上落、交易鮮少、銀行各滙、亦無相當買賣、至九點三十餘分、即已閉市、收盤三百六十四兩五錢、下午開市六十五兩二錢、毛盤即高起一兩、實因外匯突然騰漲、裕豐永等紛向扒結、而日金三月份華比售出七四八七五、三井出四月份七五、旣而大通住友三菱等出三月份七五至七五一二五、住友華比等出花旗六十二元八一二五至七五、日金結價七五二五、銀行曾吃渴七五二五、英金向結二先令六辨士八一二五、至金價大有蒸蒸日上之勢、買戶湧旺、至三點三刻、竟達六十七兩七錢、是後三月份日金、由日商銀行曾售出七五二五至七五一八七五、故金價忽回落兩許、迨四點三十分收市、爲三百六十六兩六錢、較之十六日計加二兩一錢、查一日間最大三百六十七兩七錢、最小價三百六十四兩一錢、計有三兩六錢上落、尋賬一二三月同計三百六十五兩、補水上午六十五兩、下午六十七兩、飾金仍兌五十六元、物品早開三百六十四兩四錢、午收六十四兩五錢、午後六十四兩六錢、收市六十六兩七錢、

⊙整六公債陡漲一二元

▲七長漲一元左右
▲九六現貨好半元餘

昨公債期貨市況、又轉旺盛、上午初開、頗形閑散、其後各盤、淮出漸衆、因價格趨漲、勢殊激昂、是以各方人氣、又形活動、合計成交總數、爲一百四十一萬五千元、中以整六交易尤盛、爲八十二萬元、七長五十九萬五千元、現貨市面、益見清淡、前市祇開一盤、即九六交易、亦較遜前、計成交九六七萬元、整六九千元、金融又有做開、祇成交三千元、至各債市價、七長於晨初開出、價尙無大變動、次盤即步趨向上、後市人氣尤佳、遠期高出七十元之外、但整六趨漲之勢、更較七長爲烈、買方人氣、湧旺非常、各帮進購、亦殊不弱、是以步趨高昂、午時收盤、已較前日漲起一元之譜、後市依然挺俏、續漲一元、結果比前日七長大一元左右、整六只陡漲二元許、現貨亦大一元餘、九六現貨、上午頗堅穩、後市亦轉漲、故亦好起六角許、金融較上週略大五角、茲分述於後、

▲七年長期　七長現貨無市、一月期、初盤與前日收盤相仿、繼即步高至九元半之間、迨後市開出、又漸挺漲、結果爲六十九元六角、較前日大九角、二月期、初亦無甚上落、次盤已徘徊於七十元關口、下午最高時、曾至〇八角、結果爲七十元〇五角、比前日漲一元一角半、

▲整理六釐　整六現貨、爲六十元〇八角、比上午大一元一角、比前日漲起一元八角、一月期、晨初開出、尙在九元七角之間、午時收盤、已出六十元之外、下午復步高、結果爲六十一元二角半、較前日陡漲二元二角、二月期、初開已由〇四角又漸漲至一元之間、迨後市收盤、爲六十一元八角半、比之前日、漲二元〇五分、

▲八釐債券　九六現貨、上午祇做開一次、價在五元左右、下午漸見俏利、收盤尤挺、爲二十五元七角、比前日大六角、金融現貨、後市開出一盤、爲八十元〇五角、較之上週五之價、續好三角、

⊙證券交易所更訂代用品價格

華商證券交易所、昨發公告、凡各經紀人、本所據金代用品、有數種公債、應予改訂價格、茲錄之於下、

種類	票面	代用品價
十四年八釐	百元	六十元
又 五年公債		七十元
又 金融公債		六十元
又 七年長期		五十元
又 整理六厘		四十元
又 整理七厘		四十元

⊙一再疲落之外棉

昨十七日紐約棉市、始以利物浦市況較堅而漲、但後以西帶預測良好及現貨市況不佳而跌、計各月期價小去廿至十三個磅音、現貨小去廿個磅音、利物浦棉市、三月期及十月期各大・〇四辨士、現貨大・一三辨士、孟買棉市頗疲、但後以利物浦開盤甚堅而漲、計平茄蘭小六羅比、奧姆辣小四羅比、勃洛去小五羅比、大阪棉市各月期小去七角至一元〇五分、本埠棉市以外棉趨勢頻落、故人心較軟、紗布交易所漢標前市各月期、小去一錢五分至三錢、後市近期又小五分至一錢五分、遠期則因好五分、共成交二萬二千二百担、茲將各月期價列後、

月期	價	比較
一月期	三四・六〇	小・二〇
二月期	三四・八五	小・一五
三月期	三五・〇五	小・一五
四月期	三五・二〇	小・二五
五月期	三五・三〇	小・二〇
六月期	三五・六〇	小・二五

現貨交易、完全無做開、到貨計通州花二百包、姚花一千二百四十包、南市出數二萬斤、北市一萬斤、收價同前云、

⊙棉紗現平期疲

▲現紗　昨日(星期二)現紗市況、實際趨勢、大概平平、昨日牛莊帮進一百七十包、江西帮進一百五十包、漢口帮進一百餘包、雲南帮進一百包、廣東甯波內地汕頭等帮進一百餘包、合計六百餘包、賣價平平、茲列市價如下、

支數	牌子	價	期
十支	富貴	一三六・七五	二三月
又	寶鼎	一三七・二五	二三月
十二支	富貴	一四二・〇〇	
又	金城	一四三・〇〇	
十二支	天官	一九六・七五	
三十二支	金城	二四一・五〇	
四十二支	雙喜	一五一・五〇	
十六支	扁虎	一五一・〇〇	
又	金城	一五六・〇〇	二三月
又	金貨	一五六・五〇	小包 二三月
又	藍金魚	一四六・二五	
又	藍鳳	一五二・五〇	
又	老人壽	一四六・二五	
又	地球	一五二・七五	
又	豐年	一五七・七五	
二十支	五福	一五一・七五	
又	炮台	一五四・五〇	
又	雲鴻	一五七・五〇	

▲期紗　紗布交易所十六支人鐘標準、以美棉一再向下、三品紗花及印棉市況、亦屬不振、因之多頭頗多了結、市價較前市小四五錢、後市上落一錢至四錢、結果小二錢至九錢不等、共成交四千六百五十包、茲錄收盤市價於左、

月期	收盤	比較
一月期	一四八・〇〇	小・九〇
二月期	一四九・〇〇	小・二〇
三月期	一五一・三〇	小・二〇
四月期	一五一・九〇	小・五〇
五月期	一五二・三〇	小・八〇
六月期	一五三・〇〇	小・四〇

▲大阪　棉紗現貨因三品跌落、買氣清淡、僅三馬二十支二三月期以二百四十五元成交少許、行情中等、二十支小去三元、其餘一齊小去一元、

⊙各國幣價

幣名	單位	買	賣
英老頭票	每元	一元〇一分	一元〇一分
花旗票	每元	二元一角五分	二元一角三分
英金票	每磅	十元〇四角	十元〇四角八
荷蘭票	每元	八角五分	八角六分五
英金四開	每個	十元〇六角	十元〇七角
美金四開	每個	十元〇八角半	十元〇九角
坎拿大票	每元	二元一角二分	二元一角三分
印度票	每羅比	七角九分	八角
菲律濱票	每元	一元〇五分	一元〇六分

⊙金市

現貨標金	每條	三百七十五兩
足赤條金	每條	三百八十二兩五錢
沙金		三百八十三兩五錢
英美日銀市電訊		
花旗鈔塊		五角七分二五
英滙	美	四元八角七分七五
英滙	日	一先令十一辨士〇六二五
大條銀近期		廿六辨士二五
大條銀遠期		廿六辨士一八七五

三月期標金：開盤 三六四・二〇；最高 三六七・七〇；最小 三六四・一〇；收盤 三六六・六〇
補水 上午 三六五・〇〇　下午 三六七・〇〇
名家門莊 天字炒赤(每兩)價洋 五十六元
又 門莊 十足紋銀(每兩)價洋 一元七角五分

⊙銀洋錢市

	早市開出行情	午市開出行情
國幣	七錢二分〇五毫	七錢二分〇七毫半
江南小洋	六錢二分九厘五毫	六錢二分九釐
廣東小洋	六錢二分二厘七毫半	六錢二分三釐二五
銀拆	五分	三分
銅元	三百六十千文	三百六十千文
衣牌	二千五百九十四文	二千五百九十五文
角子	二百二十四文	二百二十四文
洋貼水	每角三十五文	每角三十五文

⊙蘇州金市

每兩 五十八元

⊙蘇州錢市

洋元	六錢八分五釐九
子	九百五十三兩二錢五分
毛	二千六百七十文
鈔	一兩
拆	一兩

商情一覽

金融

⊙國外滙票

一月十七日(星期二)市

上海銀行電滙 至倫敦(申規一兩計算)	二先令七辨士一二五
銀行即期	二先令七辨士一八七五
銀行四月	二先令七辨士三一二五
銀行買進	二先令七辨士半
銀根期票	二先令九辨士二五
四月期票	二先令九辨士三七五
帶六月期	二先令九辨士五
上行電滙 至法國(申規百兩計算)	一千六百十五佛郎
四月期	一千六百九十佛郎
上行電滙 至紐約(申規百兩計算)	美金六十二元八七五
四月期	美金六十三元八角七五
上行電滙 至香港(港洋百元)	七十七兩八七五
銀行電滙 至印度(申規百兩計算)	一百七十一羅比
銀行電滙 至爪哇(申規百兩計算)	一百十六盾
銀行電滙 至新加坡(申規百兩計算)	一百十九兩八七五
銀行電滙 至東京(日洋百元合申規)	七十四兩二五
銀行電滙 至漢堡(申規百兩計算)	二百六十六馬克

⊙國內滙兌

銀行公會報告各省滙市

地名	名稱	兩
北京	公砝	一〇六三・五
天津	行化	一〇七一・五
漢口	洋例	九七七・〇〇〇
重慶	九七平	九九一・〇〇〇
成都	九七平	九九〇・〇〇〇
長沙	長平	一〇三三・〇〇〇
廣州	毫洋	一〇六・〇〇〇

姚佐頎
新法洗射白濁

白濁乃花柳病初步若不速治則變橫痃魚口下疳血淋腫痛潰爛苦不堪言本醫生具十餘年經驗有鑒於此特搜羅各國最新白濁儀器新法洗射藥水功力能將尿道毒菌盡行掃滅保無痛苦又特製各藥悉從根本治理十年八年曾多方醫治不愈者均能藥到病除永不復發
▲診所上海三馬路大舞臺對面　姚佐頎醫生謹啟

食品

⊙滬南米市

昨日滬南各米市價如下　每石

品名	價
河下項特白粳	十二元〇〇至十二元〇七
又 青浦蒲稻	十一元五角至十一元九角
又 蘇州白粳	十一元二角至十一元四角
又 常高變元	十一元二角至十一元〇九
又 同里白粳	十一元〇角至十一元〇
又 南港陰元	十元六角至十元八角
又 張堰早稻	十元四角至十元六角
又 普通白粳	十元〇角至十元二角
又 同里羊尖	十元七角至十一元
又 周莊杜尖	十元五角至十元六角
又 北尺白粳	十元二角至十元七角
嘉穀堂米業公議米價	
頭號新粳	十二元八角
二號新陰	十二元六角
三號新粳	十二元二角
頭號新粳	十一元八角
二號杜米	十一元四角
三號粳米	十一元〇角
每石以二百磅淨米標準價	十元〇二角

⊙上海華商證券交易所

陽曆一月十七號　星期二

種類	月期	開盤	收盤
第二市做開行市			
▲期貨 七年長期	一月期	六十九元	六十九元六角
又	二月期	七十元	七十元〇五角
又 整理六厘	一月期	六十元〇	六十一元二角五
又	二月期	六十元〇四角	六十一元八角五
▲現貨 整理六厘		六十元〇八角	
又 償還八厘		二十五元七角	

[illegible]

⊙上海證券物品交易所市況

一月十七日　星期二

品名	開盤	收盤
一月期	一四八・〇〇	一四八・〇〇
二月期	一四九・五〇	一四九・〇〇
三月期	一五一・四〇	一五一・三〇
四月期	一五二・一〇	一五一・九〇
五月期	一五二・六〇	一五二・三〇
六月期	一五三・〇〇	一五三・〇〇

⊙上海華商紗布交易所

陽曆一月十七號　星期二

月期	前市	後市
棉紗 一月期	一四八・九	一四八・〇
二月期	一四九・三	一四九・〇
三月期	一五一・五	一五一・三
四月期	一五二・〇	一五一・九
五月期	一五二・五	一五二・三
六月期	一五三・二	一五三・〇
棉花 漢口細絨標準 一月期	三四・七	三四・六
二月期	三四・九	三四・八五
三月期	三五・二	三五・〇五

⊙滬杭甬鐵路行車時刻表

▲滬杭段

▲下行車

上海北站開　上午八點〇五分(特別快車)　上午九點十五分(慢車)　下午一點三十分(快車)　下午三點卅五分(滬禾區間車)
上海南站開　上午八點三十五分(特別快車)　上午九點三十分(慢車)　下午一點四十分(快車)　下午三點四十五分(滬禾區間車)
松江開　上午九點二十分(特別快車)　上午十一點正(慢車)　下午二點五十三分(快車)　下午五點〇八分(滬禾區間車)
嘉善開　上午十點〇九分(特別快車)　下午十二點〇七分(慢車)　下午三點四十八分(快車)　下午六點十分(滬禾區間車)
嘉興開　上午七點四十分(禾閘區間車)　上午十點四十分(特別快車)　下午十二點四十九分(慢車)　下午四點二十三分(快車)　下午七點卅五分(滬禾區間車到)
硤石開　上午八點廿五分(禾閘區間車)　上午十一點二十分(特別快車)　下午一點四十分(慢車)　下午五點〇三分(快車)
長安開　上午九點十八分(禾閘區間車)　上午十一點四十九分(特別快車)　下午二點三十二分(慢車)　下午五點四十四分(快車)
杭州開　上午十點卅四分(禾閘區間車)　下午十二點廿五分(特別快車)　下午四點二十五分(慢車)　下午六點五十五分(快車)
閘口到　上午十一點五十分(禾閘區間車)　下午一點廿二分(特別快車)　下午四點四十分(慢車)　下午七點十二分(快車)

▲上行車

閘口開　上午七點十五分(特別快車)　上午九點〇五分(慢車)　下午一點三十五分(快車)　下午三點廿五分(閘禾區間車)
杭州開　上午七點四十分(特別快車)　上午九點四十分(慢車)　下午二點正(快車)　下午三點五十一分(閘禾區間車)
長安開　上午八點三十二分(特別快車)　上午十一點〇五分(慢車)　下午三點〇六分(快車)　下午五點〇三分(閘禾區間車)
硤石開　上午九點〇三分(特別快車)　下午十二點〇三分(慢車)　下午三點四十三分(快車)　下午五點四十六分(閘禾區間車)
嘉興開　上午七點卅五分(禾滬區間車)　上午九點四十四分(特別快車)　下午十二點五十七分(慢車)　下午四點三十二分(快車)　下午六點卅分(閘禾區間車到)
嘉善開　上午八點〇六分(禾滬區間車)　上午十點〇八分(特別快車)　下午一點三十五分(慢車)　下午四點五十九分(快車)
松江開　上午九點十五分(禾滬區間車)　上午十一點〇一分(特別快車)　下午二點四十八分(慢車)　下午五點[illegible]
上海南站到　上午十點〇七分(禾滬區間車)　上午十一點四十分(特別快車)　下午三點四十八分(慢車)　下午六點[illegible](快車)
上海北站到　上午十點四十分(禾滬區間車)　下午十二點十分(特別快車)　下午四點十五分(慢車)　下午七點四十二分(快車)
凡上行▲符號者與滬甯車啣接

⊙滬甯路行車時刻

▲上行車

上海北站開　上午七點二十分(快車)　上午八點卅分(特別快車)　上午九點五十分(滬常區間車)　下午二點卅分(慢車)　下午五點(滬安區間車)　下午九點(夜快車)
南翔開　上午七點五十八分(快車)　上午九點五分(特別快車)　上午十點十二分(滬常區間車)　下午三點十分(慢車)　下午五點四十一分(滬安區間車)
安亭開　上午八點二十分(快車)　上午十點(慢車)　下午十二點五十九分(滬常區間車)　下午四點十二分(滬安區間車)　下午七點十分(夜快車)
崑山開　上午八點四十七分(快車)　上午十點〇八分(特別快車)　上午十一點五十一分(慢車)　下午二點四十分(快車)　下午四點二十分(滬常區間車)　下午七點〇七分(滬錫區間車)
蘇州開　上午九點十一分(快車)　上午十點四十分(特別快車)　下午十二點十一分(慢車)　下午二點四十七分(快車)　下午五點三十二分(滬錫區間車)　下午十一點四十六分(夜快車)
無錫開　上午十點十五分(快車)　上午十一點五十分(特別快車)　下午一點〇五分(慢車)　下午三點〇五分(滬常區間車)　下午五點二十八分(滬錫區間車)
常州開　上午十一點二十分(快車)　下午十二點〇七分到(滬常區間車)　下午十二點四十七分(特別快車)　下午二點二十八分(慢車)　下午四點五十五分(快車)　下午七點三十二分(滬甯區間車)　上午四點三十三分(夜快車)
丹陽開　上午八點五十八分(錫甯區間車)　下午十二點十六分(快車)　下午一點四十分(特別快車)　下午三點五十八分(慢車)　下午六點正(快車)　下午六點十四分(夜快車)
鎮江開　上午十點〇五分(錫甯區間車)　下午一點十分(快車)　下午二點二十三分(特別快車)　下午五點〇九分(慢車)　下午六點五十七分(快車)　上午七點二分(夜快車)
南京到　下午十二點〇五分(錫甯區間車)　下午二點四十九分(快車)　下午三點四十分(特別快車)　下午七點十九分(慢車)　下午八點三十分(快車)　下午八點四十二分(夜快車)

▲下行車

南京開　上午六點五十五分(快車)　上午九點十分(特別快車)　上午九點廿五分(慢車)　下午十二點三十分(快車)　下午四點三十五分(甯錫區間車)　下午九點三十分(夜快車)
鎮江開　上午八點四十八分(快車)　上午十一點四十六分(特別快車)　下午二點三十四分(慢車)　下午六點五十四分(甯錫區間車)　[illegible]
丹陽開　[illegible]
常州開　[illegible]
無錫開　[illegible]
蘇州開　上午七點四十分(錫滬區間車)　上午十一點〇一分(快車)　下午二點二十分(特別快車)　下午四點〇八分(慢車)　下午五點〇三分(快車)　下午七點[illegible]
崑山開　上午八點四十七分(滬常區間車)　上午十一點五十分(快車)　下午二點四十分(特別快車)　下午五點十分(慢車)　下午五點五十分(快車)　下午七點四十分(夜快車)
安亭開　上午七點五十分(滬常區間車)　上午十點十二分(快車)　下午一點四十七分(特別快車)　下午四點二十七分(慢車)　下午六點十二分(快車)　下午八點二十四分(夜快車)
南翔開　上午八點四十五分(滬常區間車)　上午十一點〇一分(快車)　下午一點十九分(特別快車)　下午五點四十四分(慢車)　下午六點三十分(快車)　下午八點五十分(夜快車)
上海北站到　上午九點十一分(錫滬區間車)　上午十一點廿七分(常滬區間車)　下午二點二十分(特別快車)　下午四點五十分(慢車)　下午七點〇五分(快車)　下午九點十六分(夜快車)

▲附誌　上海北站開行之七點鐘車概不發售上海至南翔及上海至安亭三等客票
如欲詢問請向上海北站詢問處　電話北一一九九

外洋輪船報告

班	船名	日期	公司
舊金山班	格蘭總統	二月十日	大來
	克利夫倫	二十一日	美郵
	批亞雷	十七日	美郵
西雅圖班	林肯總統	二月一日	大來
	麥健來總統	念八日	大來
英國倫敦班	麥爾登	二月十四日	太古
	開尼號	廿一日	太古
德國班	安乾斯號	念八日	法郵
	達亞得那	二月十一日	法郵
印度孟買班	沙白倫乞	二月九日	亞細亞
	克爾道	二月三十日	大英
吉隆坡班	芝生狄拉	廿一日	渣華
世界班	花旗	念六日	大來
溫哥華班	亞洲皇后	二月八日	昌興
	坎州皇后	二月十八日	昌興
香港小呂宋班	威米那爾	三月二日	郵船
	愛司委那	二月三日	郵船
	雪爾物梅	二十日	怡泰
青島大連班	大連丸	一月十九日午前八時開	大連汽船
	榊丸	一月念二日午前十時開	大連汽船
長崎神戶班	上海丸	一月十八日上午九時開	郵船
	長崎丸	一月念二日	郵船

▲船期▲

輪船出口報告　一月十七日(念五日)禮拜二進口

班	船名	日期	公司
寧波班	新江天		招商
	寧紹		寧紹
	新寧紹		三北
長江班	江靖	由長江	招商
	涼州	由大連	太古
	洞庭	由長江	太古
甯波班	新江天	十九日	招商
	寧紹	十九日	寧紹
	寧興	十八日	三北
	新寧紹	十八日	寧紹
	新北京	十八日	太古
長江班	江靖	十八日	怡和
	鄱陽	十八日	招商
	重慶	十九日	太古
	吉和	十九日	怡和
	黃浦	二十日	太古
	溫州	二十日	太古
定海石浦海門班	永安	十九日	寧紹
	永利	念三日	永安
	舟山	念二日	舟山
溫州崇海班	廣祥	十八日	大達
	大華	十九日	大達
穿山定海班	新寶華	念四日	平安
通州揭州班	大吉	十八日	大通
	志大	十八日	大達
	大明	十九日	大通
	新大明	十九日	大達
	大慶	二十日	大通
	大和	二十日	大達
	鴻大	念一日	大通
厦門香港廣東班	南甯	十八日	太古
	涼州	念八日	太古
汕頭香港廣東班	四川	二十日	太古
	生甯	二十日	怡和
香港廣東班	安徽	念三日	太古
威海烟台天津班	生州	十八日	怡和
	天天	十八日	太古
	州	十九日	太古
烟台天津班	舟山	十八日	太古
	大名	念四日	太古
溫州班	海晏	二十日	招商
青島班	萬象		招商
福州班	蘇州		三北
大連班	合生	二十日	招商
放大連班	漳州	十八日	太古
	甘州	十八日	太古

時報畫圖

一月十八日 第四百二十八號
每星期出二次
Published Twice Weekly

徵求 本畫報徵求時事及[illegible]

蘇州洋畫家吳藹如女士 「蒸厂寄贈」
Artist—Miss Wu Ai Zu.

顧如女士上海人天津南開畢業現肄業於參雅米大學中攻歷史女士美丰姿優於文學亟擅詞令而尤注重體育去年九月中曾在威司康新省立大學夏令會中獲得女選手之網球大銀盾 「龍吉自美國寄贈」

Miss Ruth Z. Ku studying history in Miami University won the Women's Tennis Championship last September.

滬濱公學校長何紫女士
Principal of Wu-Ping School, Miss Woo Tsung.

歌舞家蔡致如女士近影 「光藝攝」
Skillful dancer—Miss Tsai Chi Wu.

本報另用彩色機器特種鉛字以下各貨均可整售或零售

(一) 平板印報機 (係歸大英架子同時兩面出紙每小時能印四千餘張) 現在可售

(二) 銅模 頭二三四五六號共計四萬一千枚(頭號字及五號四盤係全新其餘亦均新修)二個月後出售

(三) 澆字爐 手搖爐六只均前年春新置連同鉛字盒空鉛盒完全無損(二個月後出售)

(四) 鉛字 頭二三四五六號共計一萬六千餘磅連同字盤架子全付均係前年春新製祇用過二年(二個月後出售)

有意者請向本館接洽可也

電話一一八九 汽車日夜出租 隨叫隨到 雲飛汽車行

寶記照相 照相專門 放大名家

本報優待長期定報 啟事
即日起預定本報重訂價格如下

本國境內及日本
預定全年洋十一元 九個月八元四角
六個月五元七角 三個月二元九角
一個月一元

南洋歐美各國
預定全年洋廿二元 九個月十六元八角
六個月十一元四角 三個月五元八角
一個月二元

廣東大埔南山塔 「協民攝」
Nan San Pagoda, Tapu Canton.

榆關玄陽洞之石屋 「傳珍寄」
Stone Cave at Shan Hai Kwan.

趙伯屏之花鳥
Flowers and birds—a painting of Zau Pah Ping.

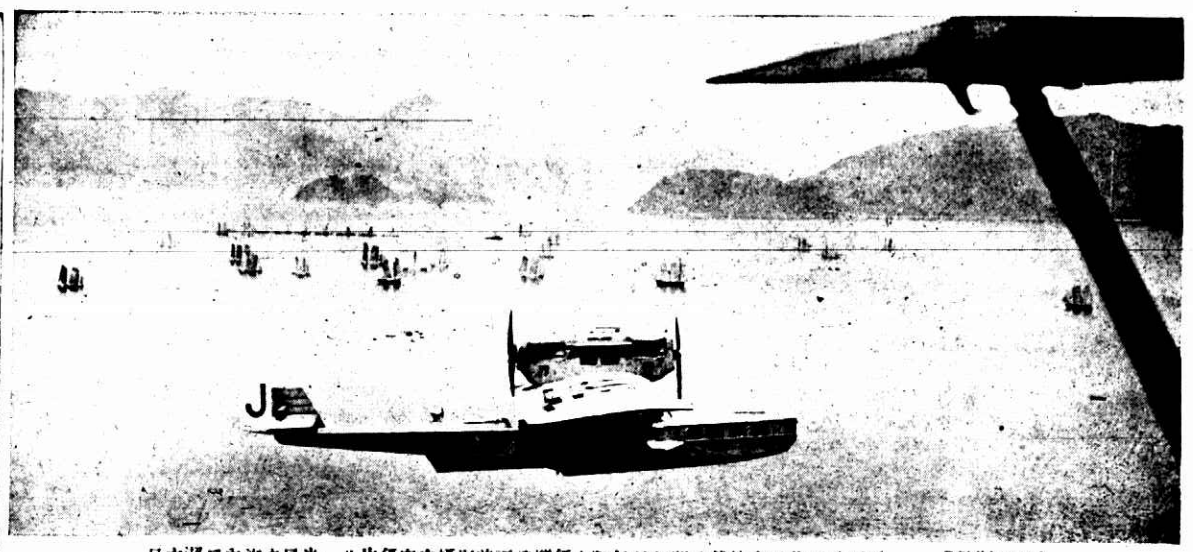

日本瀨戶內海之風光 此片係空中攝影前面飛機係大阪每日新聞社載旅客用其式殊別緻 「鮑振青寄」
Bird's view of Inland Sea, Japan. Front-airplane of Osaka Mai Nich.

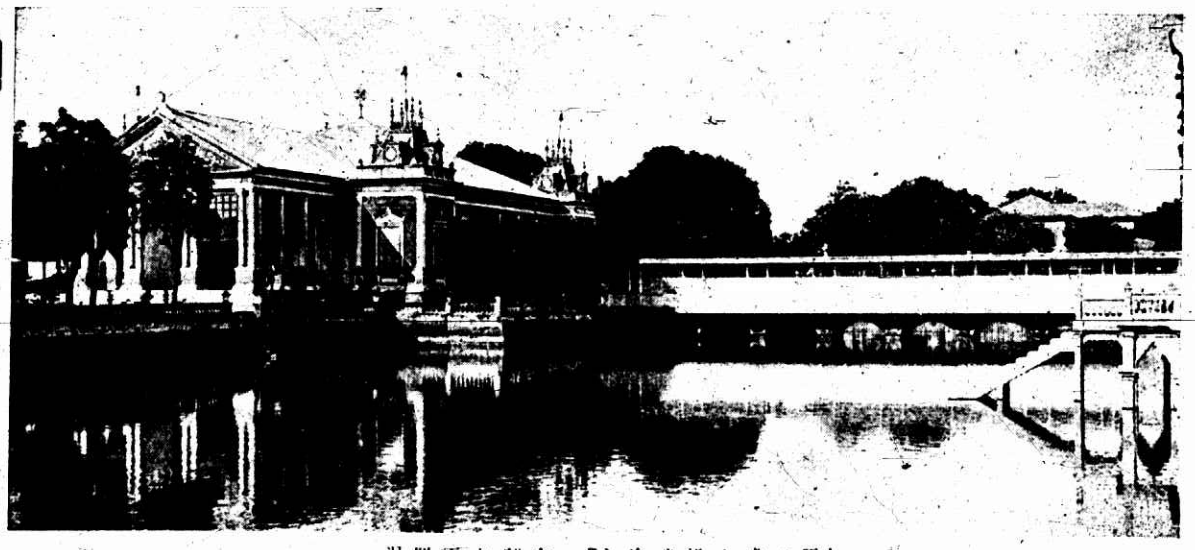

暹羅王之離宮 「永安堂胡文虎君贈」
Summer palace of Siam

兄弟 右曹靖陶子 左曹灝凡子
Two brothers

文藝家徐公美及其夫人馬瑞眞女士
Mr. Zee Kon Mei- a noted artist and his wife.

溫鳴鳳女士係檳榔嶼華僑留學倫敦有年頗熱心公益
Miss Wen Ming Vong of Penang is studying in London.

柏烈武君次子心靜與周孚眞女士結婚右爲證婚人許靜仁君主婚人柏烈武君
Wedding of Mr. Pei Sing Zing, 2nd son of Gen. Pei Wun-Wei and Miss Chow Yeh Tsing.

兩江女子體育專校本科第一屆畢業生
First graduation of Liang Kiang Atheletic School.

安徽省政府委員兼建設廳長張秋白君
Mr. Chung Tsieu Bch. Committee of Anhui Provincial Government and also the Chief of the Bureau of Industry of Anhui.

人和產科學院第十一屆全體畢業生「眞記攝」 Graduates of Zun Wu Medical School of Obstetries.

塞外之銀世界「珍特贈」
Snow world outside the Great Wall.

軍事委員會交通處處長李範一君與吳淑英女士結婚攝影
Wedding of Mr. Li Van Yi and Miss Wu Zok Ying.

牙醫李驍英博士
Dr. Li Tsien Ying- Dentist.

西湖汪莊之內景「侃攝贈」
Wang Villa- West Lake, Hangchow.

杭州造幣廠廠長周佩箴氏「侃攝贈」
Mr. Chow Bei Tsung of Hangchow Mint.